PROMULGÓ VICENTE FOX LEY INDÍGENA 11-A

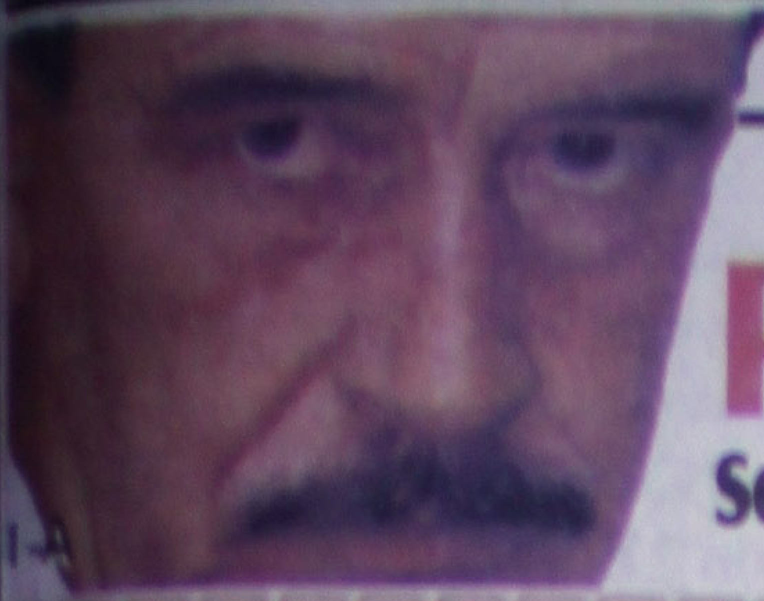

Encuestadores Honestos

Goza Fox de Gran Popularidad

Según sondeos de opinión

11-A

La Cloaca Apesta 11-A

Fuerte Vínculo

Entre funcionarios y narcos, acusan abogados de Mari

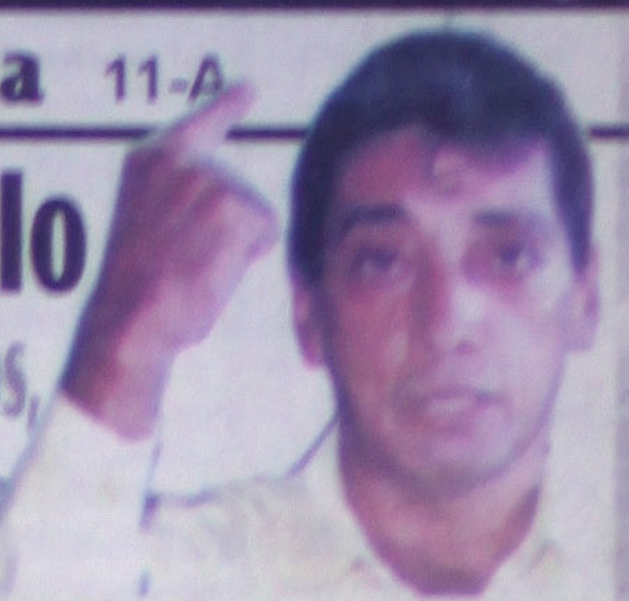

0 AÑOS siendo
mejor diario
la región
rcoles 15 de Agosto
2001
ic, Nayarit

Meridiano de Nayarit

remiado por recortes

tenta Tino cuperar 25 millones

eudo se generó por umplimiento de los buyentes en el pago puesto Predial

tra intención es e reduzca el rezago go de impuestos al ipio en un 40 por , apunto el ero GENERALES 4-A

evitar mayoriteos

sulta popular mas electorales: nio Echevarría

«El iste de este so es que sea nsadas y si es e hasta con la lanía para ecerlas", dijo el tario

La sulta popular de a Frente «pura da», mencionó el tario tras conocer los ultados de la

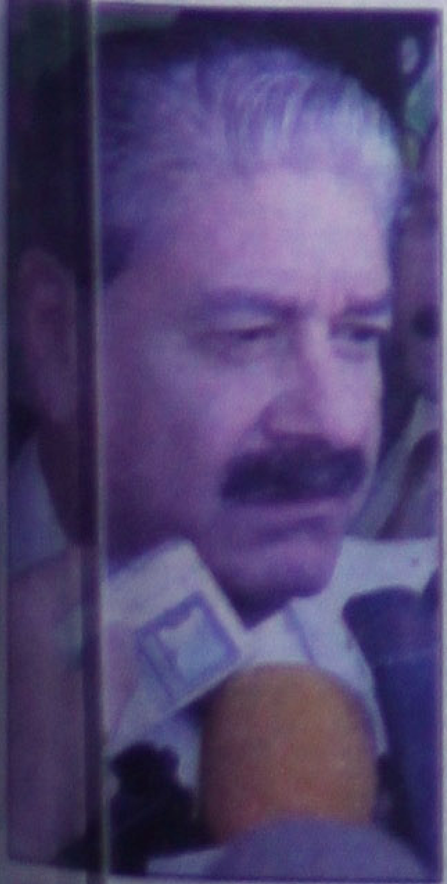

Echevarría, que la situación es tranquila en el la economía no no se pretende GOBIERNO 5-A

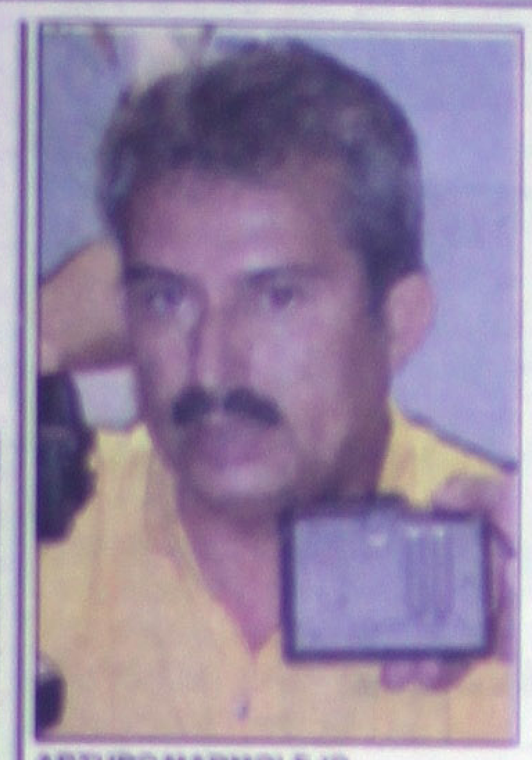

ARTURO MARMOLEJO

JUAN MÁRTIR

CUAUHTÉMOC BECERRA

MIGUEL ÁNGEL ARCE

PABLO GALVÁN

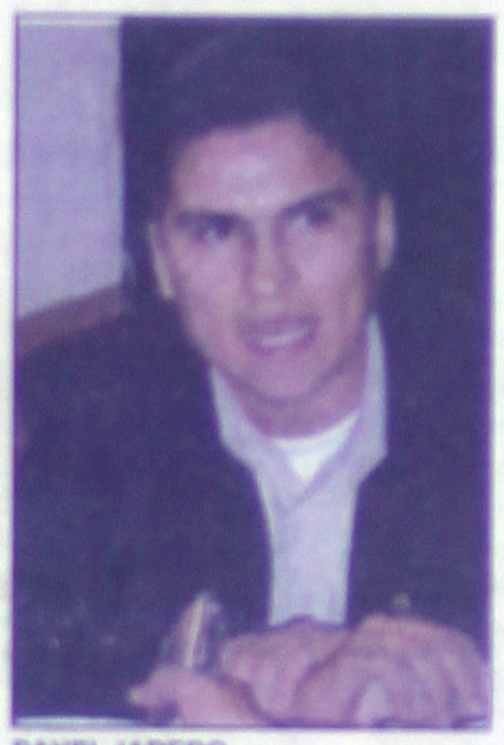

PAVEL JARERO

TREMENDO MADRUGUETE A OTROS grupos políticos del interior del PRD, se llevó a cabo la mañana de este martes, al ser anunciadas ya las precandidaturas a la alcaldía que encabeza Arturo Marmolejo Rivera y a las diputaciones de los distritos de la capital (Fotos Mike Rosales/MERIDIANO)

YA TIENE CANDIDATOS

ALBAZO en el PRD

Se abre como precandidato a la alcaldía de Tepic Arturo Marmolejo Rivera

Presentó también la fórmula de los candidatos a diputados por los 5 primeros distritos

Juan Mártir, Cuauhtémoc Becerra, Miguel Ángel Arce, Pablo Galván y Pavel Jarero, aspirantes a diputados

Anuncian que buscarán la alianza con el PAN y por ello dieron este madruguete

Por Argimiro León y Manuel Rueda
MERIDIANO

Tepic.- Con la finalidad de no darle ventaja a los candidatos del PAN, la corriente Democracia Profunda del PRD en la entidad dio a conocer este martes sus candidatos a presidente municipal de Tepic y de los cinco distritos electorales, ya que piensan estar al mismo nivel cuando busquen la alianza con el PAN

POLITICA 8-A

Buscando un nuevo Tepic

Entregan Toño y Tino obras de beneficio social

OBRAS QUE INCLUYERON la entrega de las avenidas Luis Donaldo Colosio e Independencia, fueron entregadas en gira de trabajo conjunta del gobernador Antonio Echevarría y el alcalde de Tepic Justino Avila Arce (Fotos Mike Rosales/MERIDIANO)

Cientos de escrituras que dan seguridad jurídica fueron finalmente entregadas por los funcionarios

Se inauguraron grandes obras como la construcción del boulevard Colosio y la avenida Independencia

«Son actos de justicia social que la gente estaba esperando», dijo el gobernador al término de la jornada

GOBIERNO 5-A

Hacia adelante

El Gobierno del Cambio cumple a través de SEDER

OBRAS QUE BENEFICIAN AL CAMPO y a quienes laboran en él, fueron supervisadas por el titular de SEDER Alfonso Pérez Ramírez durante una agobiante gira de trabajo por el sur del estado(Fotos Miguel Gómez/MERIDIANO)

Supervisa el titular de la dependencia obras en el sur del estado

Importante se considero la obra de un bordo que almacenara 18 millones de litros en la comunidad de la Hierbabuena

Por Miguel Gómez
MERIDIANO

Tepic.-En una gira de trabajo realizada al Municipio de Amatlán de Cañas se puedo constatar las obras que se vienen realizando a través de la Central de Maquinaria Campesina de la Zona Sur de Nayarit, el recorrido a tres ejidos del mencionado municipio.

GENERALES 4-A

MÁS DE MIL FELIGRESES DE LA parroquia de San Francisco de Asís, de la colonia Morelos, se manifestaron ayer por las calles de Tepic, pidiendo al obispo Alfonso Humberto Robles Cota, que el padre Jorge Hernández Salas, no sea cambiado de templo.(Foto: Mary Ibarra\Meridiano) Información completa en SERPENTINA 2-A

LA SERPENTINA

POR GUILLERMO AGUIRRE

* Madruguete del PRD, pone en actividad a otros grupos del propio partido * Mucho dinero dejó FOX, para la Universidad Tecnológica de Nayarit, dice su director * Visita sorpresas, es el nuevo método que utiliza el delegado del IMSS, PEPE ESPINOSA para saber la realidad de la institución * El problema por el padre de la iglesia de la colonia Morelos, parece que se empeorará

Pues el PRD dio madruguete y ayer en un desayuno al que invitó a la gente de la prensa dio a conocer los nombres de los que suponen serán los candidatos a los puestos de elección popular en los comicios intermedios que están por venir...de entrada el propio ARTURO MARMOLEJO RIVERA, alias el "perico", se autodestapó para ser candidato a la presidencia municipal de Tepic, el perico, que como él mismo lo reconoció representa a una corriente llamada "Democracia Profunda", dentro del Partido de la Revolución Democrática, hizo énfasis en que está dispuesto a entrarle a una contienda interna en donde se elija al candidato que los perredistas consideren conveniente, habló de los otros aspirantes, como AMADO RUBIO CASTAÑEDA, como J.ISABEL CAMPOS y hasta de FREDDI CASTAÑEDA, a quienes consideró como dignos aspirantes a ocupar la candidatura presidencial siempre y cuando sean los elegidos por la mayoría de la militancia perredista...luego vinieron los otros nombramientos: JUAN MARTIR como candidato a diputado local por el primer distrito, este muchacho es gente de muchas polendas, actualmente asesora a las mujeres dedicadas a la profesión más antigua del mundo, a quienes no sólo las ha orientado para que no se dejen explotar tan vilmente, sino que también les ayuda en materia de conseguir beneficios sociales...JUAN MARTIR, a quien algunos conocen como el muchacho alegre, por aquello de que siempre anda de buenas, tiene varias virtudes a su favor, es gente muy apreciada por el neogrupo de la señora MARIA EUGENIA JIMENEZ DE VARGAS, que a su vez está conectado con los gordos NAVARROS, pero además MARTIR, ha hecho carrera propia, haciendo obra social a favor de los desprotegidos y de aquellos que se le acercan para pedirle un favor, el PRD tiene en esta figura a un elemento que podría garantizarles buenos númenos cuando menos, si es que no llegara a ganar porque cabe hacer el señalamiento de que el abogado JUAN MARTIR, es reconocido en los círculos de sus colegas, como un hombre con mucho talento y sensibilidad social, y sin duda que esto le servirá a la hora de la elección interna.

No podriamos decir lo mismo de CUAHUTEMOC BECERRA, quien aspira al segundo distrito y quien está muy identificado con la profesión de escuchar a otros, sin embargo CUAUHTEMOC BECERRA, mostró mucha humildad aunque dijo algunas cosas incoherentes, pudiera tener alguna oportunidad...MIGUEL ANGEL ARCE, es otro boleto, siempre ha estado queriendo una oportunidad para representar a su partido, por lo tanto dejemos el asunto en que la asamblea lo elija..PABLO GALVAN, y PAVEL JARERO, son conocidos, gente radical y que siempre han actuado al amparo de la sombra del Perico Marmolejo, ahora tienen su oportunidad en el distrito 4 y 5 respectivamente, así que si nos basamos en el dicho de que el que pega primero pega dos veces, pues ya tenemos candidatos del PRD tanto a la presidencia municipal como a los cinco primero distritos electorales locales.

Por otra parte, el considerar a estos personajes como los candidatos seguros, sería un error, pero eso si, sabemos que por ahora tienen ganada la primer nariz a la hora de arrancar en la carrera por la elección, pero lo que diga AMADO RUBIO CASTAÑEDA, quien también suena por la presidencia de Tepic, es otra cosa, pues no cabe duda de que hay gentes prudentes e imprudentes...ahora vamos a ver le embestida que del propio PRD, saldrá y vaya que las cosas se pondrán buenas *******

El delegado del Instituto Mexicano del Seguro Social, PEPE ESPINOSA, implementó un sistema de vigilancia en los hospitales de esa institución, que dificilmente le podrá fallar en su revisión; para empezar no anuncia las visitas a los hospitales, se encuentren donde se encuentren y así un día se aparece a las dos de la mañana por el hospital general de zona, como bien puede llegar a la una de la mañana a Tuxpan o Las Varas, en fin, el asunto es que el delegado del IMSS, no quiere que lo reciban como el responsable número uno de la institución sino que él pretende ver como funcionan las cosas realmente, es por ello que de sus visitas de revisión nadie tiene copias de la programación por lo que no pueden ponerse de acuerdo a la hora de que llega PEPE ESPINOSA, sobre este asunto dice el propio delegado que se han descubierto cosas muy interesantes, de las cuales informará en su momento, esperamos que sea pronto *****

Luego de que en la última sesión de la Diputación permanente presentara su informe sobre la forma de aplicar los exámenes a docentes y alumnos, el rector de la Universidad Tecnológica de Nayarit, DAVID GUERRERO CASTELLON recibió el reconocimiento a su labor, así como a la visión que tiene para la contratación del personal administrativo que dio a conocer a los diputados locales.

Asimismo invitó a los legisladores y a medios de comunicación para que este sábado a las 8 de la mañana le acompañen en la inauguración de las instalaciones donde habrá de iniciar cursos el 3 de septiembre, ya que este lunes le entregaron parte de los edificios administrativos y de laboratorios.

GUERRERO CASTELLON hizo mención que la visita de VICENTE FOX QUESADA a Nayarit le benefició a los universitarios, ya que para la UTN se otorgaron 40 millones de pesos para nuevas instalaciones y además se buscará participar en la solicitud de becas para estudiantes de educación media superior y superior, así como un apoyo para pagar los pasajes a quienes provienen de otros municipios y que sus familias no perciben un salario superior a los tres salarios mínimos generales...El general y diputado federal por el PRI, ALvaro Vallarta Eceña,

dijo que la visita de Fox fue benéfica por la posibilidad de una gran inversión para el 2002 con la construcción de carreteras, así como de la Presa El Cajón y el corredor turístico, sin embargo no descartó que sectores del campo como los tabaqueros están con problemas económicos debido a los precios y a la forma de recepción del producto en las empresas...mientras tanto NEY MANUEL GONZALEZ SANCHEZ, también legislador federal, está realizando videoconferencias en su distrito debido a que personalmente, por su encargo de vocero oficial de la bancada priísta, no puede estar personalmente con los electores que votaron para que obtuviera el cargo de elección popular que desempeña, pero en cada colonia está presente mínimo una vez por semana para conocer sus problemas y mediante las gestiones necesarias, encontrarles una solución en corto plazo....Por otra parte, dijo el diputado NEY GONZALEZ que siempre sí será la ex-coordinadora de la bancada priísta BEATRIZ PAREDEZ RANGEL quien asuma la presidencia de la mesa directiva para el próximo período ordinario de sesiones en la Cámara Baja y por lo tanto quien conteste el informe del presidente VICENTE FOX, que por cierto se está buscando la posibilidad de cambiar el formato para que haya la participación de todos los líderes parlamentarios y se pueda contar con un espacio de preguntas y respuestas, lo cual todavía no está aprobado pero fue una propuesto de la bancada perredista y se está discutiendo para saber si se aprueba o no...Los petistas, al igual que los perredistas, ya iniciaron su trabajo partidista y esta semana se conocerán los aspirantes a cargos de elección popular, ya que se cuenta con varios precandidatos a presidentes municipales y a diputados locales, entre ellos en Tuxpan está listo ANTONIO FLORES y en el IV Distrito el dirigente de los Jubilados y Pensionados, REYNALDO PACHECO SANCHEZ, quiere ser diputado por el PT, esperamos tener para mañana el nombre de los suspirantes a las alcaldías y diputaciones en los 20 municipios y 18 distritos, tanto del PRD que ya salieron al público, como del PT que están haciendo sus amarres...

Los panistas desde luego no se quedan atrás y es posible que esta misma semana se conozcan algunos candidateables, aunque de todos es conocido que es el único partido político que dan a conocer su listado hasta el cuarto para las doce porque esperan a los inconformes de otras opciones políticas para nominar mediante un consejo a quienes serán sus abanderados...

Por lo pronto en el PRI ya se están conociendo los nombres de quienes integrarán la lista de precandidatos a diputados locales, entre ellos están TRINIDAD ESPINOSA, ROBERTO LOMELI, CARLOS RUIZ, MARTIN ZAMORA, MANUEL COTA, JULIO PLASCENCIA, JUAN [illegible] y JULIO MADRIGAL, [illegible]

Sin embargo nad[illegible] por descontado si no [illegible] lista de alcaldes o dipu[illegible] ya que faltan los plurin[illegible] candidatos a diputad[illegible] ******

Y la discusión en[illegible] por la permanencia del [illegible] HERNANDEZ SALAS, [illegible] iglesia de San Francisco [illegible] cada precisamente en [illegible] Morelos, siguió ayer por [illegible] principio de cuentas, ci[illegible] greses se reunieron en el [illegible] encuentra a media cuad[illegible] obispal, esto con la espe[illegible] su excelentísimo obispo [illegible] ALFONSO ROBLES C[illegible] nara a recibirlos, pero se [illegible] con la sorpresa de que n[illegible] dió en esa casa episcopal [illegible] y como lo habían prom[illegible] lugar ubicado muy cerca [illegible] Gigante, marcharon hast[illegible] avenida México donde [illegible] frente a Catedral, con le[illegible] teles donde pedían a ROB[illegible] que el sacerdote [illegible] HERNANDEZ, permane[illegible] misma parroquia de la colo[illegible] además pedian que el o[illegible] negara a recibirlos que cu[illegible] les diera la cara y pues [illegible] quedaron...y por cierto [illegible] que regresaran a hacer [illegible] pero con gente de Tecuala [illegible] de también estuvo el s[illegible] mención...en fin, lo cierto [illegible] problema pudiera llegar a [illegible] entonces si a ver qué [illegible] mañana

Les comieron el mandado

SECRETARÍA DE EDUCACIÓN PÚB[LICA]

A LA OPINIÓN PÚBLICA.

Se hace del conocimiento de la sociedad en general, qu[e] relación con la publicación que actualmente se difunde, a [illegible] medios impresos del Estado, en la cual la UNIVERSIDAD [illegible] ALICA, ofrece sus servicios educativos, con extensiones [illegible] municipios de Acaponeta, Tecuala, Ixtlán del Río, Jala, Com[illegible] Santiago Ixcuintla, Tuxpan, Bahía de Banderas y Puent[illegible] Camotlán; contraviene a la situación que guarda la UNIVER[SIDAD] DEL ALICA ante esta Secretaría, en virtud de que su clav[e] registro 18PSU00031 **AMPARA ÚNICAMENTE AL PLAN[TEL] TEPIC**, no así a las extensiones educativas a que hacen m[ención] en su publicidad, en virtud de que el Artículo 55 fracción II de [illegible] General de Educación indica que para la instalación de un [illegible] plantel, se requerirá, según el caso, una nueva autorización [illegible] nuevo reconocimiento.

Lo anterior con fundamento en lo dispuesto por el Artículo [illegible] 56 de la Ley de Educación del Estado de Nayarit.

ATENTAMENTE
Tepic, Nayarit; 15 de Agosto de 2001.

PROFR. JOSÉ LUIS RAMÍREZ GONZÁLEZ
DIRECTOR GRAL. DE EDUC. MEDIA Y SUPERIOR Y CAPACITACIÓN PARA EL TRABAJO.

PROFR. ALBERTO RAMÍREZ BARAJAS
JEFE DEL DEPTO. DE EDUC. SUPERIOR

SAT

Sociedad Interamericana de Prensa

Meridiano de Nayarit

ame Asociación Mexicana de Editores de Periódicos, A.C.

Director General
DR. DAVID ALFARO
david@alfarodigital.com
Director comercial: Lic. Felipe Sánchez Villegas

Publicación periódica autorizada. Registro de SEPOMEX Número 10861 12389-001. Características 17-1252-70. Certificado de Licitud de Título 3378. Certificado de Licitud de Contenido 2963. Título reservado por la SEP 1387-93. Sistema Internacional de Publicaciones Seriadas CODIGO ISSN-0128-509. Registro COPARMEX 153. Registro CANACINTRA 3240. Registro ANIERM 6029-93. Los colaboradores que firmen sus escritos son responsables del contenido de los mismos. No hay obligación de devolver originales aunque no se publiquen. Todos los fondos y correspondencia a este periódico deben ser dirigidos al Director General en el domicilio que aparece al margen. MERIDIANO es una Marca Registrada (MR). Se edita totalmente con sistemas computarizados y tiene distribución regional en el estado de Nayarit, y Puerto Vallarta, Jalisco. **Representación Comercial en el DF:** Rodrigo Lemus SA de CV. Londres 239 Col. Juárez. C.P. 6600. Mex. D.F. Ejemplares diarios en el Distrito Federal: La Torre de Papel, Club de Periodistas de México, Filomeno Mata 8-A México D.F. Centro Histórico. **Producido, Editado y distribuido por la Cía. Editorial Alpesor S. de R.L.** Oficinas Generales, Redacción y Talleres: Emiliano Zapata No. 71 y 73 Poniente, C.P. 63000. Apartado Postal 65. Tepic, Nayarit. México.

En caso de suspensión de cualquier edición, sección, o anuncio específico de Meridiano, por cualquier causa, sólo aceptamos responsabilidad para la reposición de publicidad en la siguiente edición.

...tá en su derecho

...bandona el PAN el secretario del ayuntamiento de Tepic

...bandona el barco panista y se ... al Partido Convergencia por ...emocracia
...ramontes Correa es muy libre ... filiarse o participar en el ...ido político que le convenga, ... Ramón Cambero Pérez

...rgimiro León /MERIDIANO

Tepic.- Porque vivimos en un estado y en ...ís donde hay libertad de expresión, el ...ario del ayuntamiento de Tepic, Gilberto ...montes Correa es muy libre de afiliarse o ...par en el partido político que mejor le ...nga, así lo dio a conocer el coordinador de ...res del PAN, Ramón Cambero Pérez.

El regidor panista al ser entrevistado sobre ...ibilidad de que Miramontes Correa esté ...o al Partido de Convergencia por la Demo... indicó que en lo personal y como dirigen... ...icipal de Acción Nacional, reconoce que todos los ciudadanos somos libres de militar y participar en cualquier expresión política.

Más adelante felicitó al Secretario del Ayuntamiento deseándole éxito en su trabajo partidista, sin embargo recordó que como prioridad deberá tener la atención al cargo administrativo que desempeña porque no hay impedimento para ello, pero el pueblo deberá sentir la atención de un funcionario sin importar al partido político que pertenezca.

Cambero Pérez indicó que con o sin cargo dentro de la dirigencia partidista, Gilberto Miramontes está en libertad de continuar o no con su cargo, pero "estaremos al pendiente que no se realicen actos partidistas desde la Secretaría que desempeña porque entonces el cabildo se lo censurará".

El regidor y dirigente panista afirmó que todos los funcionarios pueden militar en un partido político y realizar trabajos de proselitismo en su ratos libres, pero nadie tiene derecho a partidizar sus actividades administrativas en aras de buscar hacer campaña desde un cargo público porque eso sería un delito.

EL ALCALDE DE TEPIC Justino Avila Arce, afirma que las relaciones con el titular del Ejecutivo Antonio Echevarría, siguen siendo fraternales e institucionales porque persiguen el mismo proyecto político (Foto Mike Rosales).

...mismo rumbo

...stitucional el trato entre gobierno estatal y municipal

... relación que tengo con el ...rnador, sigue siendo fraterna ...itucional", aseguró el ...de de Tepic Justino Avila ...de luego que hay diferencias, ...ituaciones en las que no ...idimos pero hemos tratado ...antenernos así", dijo

...anuel Rueda /MERIDIANO

...pic.- Que aunque se dan diferencias en ... puntos de vista, sobre todo con algunos ...uncionarios del gobierno estatal, la rela... ...tre el gobernador del estado Antonio ...ría Domínguez y el alcalde de Tepic, ...endo fraterna y sobre todo institucional, ... el propio edil Justino Avila Arce.

...specto a algunos comentarios en el sentido de alguna separación por diferencias de carácter político entre el mandatario y el alcalde, el propio Tino Avila comentó: "nosotros, sentimos que desde el punto de vista personal, tenemos una amistad de muchos años, prácticamente desde la infancia".

"Por este motivo, mantenemos una cordial relación, desde luego que hay diferencias, es lógico ya que hay situaciones en las que no coincidimos con algunos funcionarios de su régimen, pero hemos tratado de ser institucionales y mantenernos así", agregó.

Luego, mencionó que en lo que se refiere al trato institucional, los respaldos siempre se han dado ya que "estamos formando parte de un proyecto político que avaló la sociedad, un proyecto al que le dio su confianza y por lo menos de nuestra parte hemos tratado de cumplir". En otro orden de ideas, se le cuestionó en relación al "destape" de Arturo Marmolejo Rivera como precandidato del PRD a la alcaldía de Tepic y al respecto dijo: "pues este es un proceso que se va a llevar acabo dentro del partido y cualquiera de los militantes tienen derecho a participar".

Tino Avila destacó que sin embargo, "serán los militantes los que definirán cuál sea la persona idónea para representar al partido, entendiendo esto como quienes actualmente tenemos estas responsabilidades, como una oportunidad de servir".

Finalmente y refiriéndose a la gira con el gobernador del estado dijo que lo que se entregó hoy a los indígenas, "es la primera parte de lo que es el proyecto Zitacua, que es una obra que sentimos tendrá un buen impacto social ya que les permite a sus habitantes ser autosuficientes y les da las condiciones de que ellos den a conocer su cultura y costumbres, además de sus trabajos artesanales y esto se convertirá en un verdadero mercado que ellos podrán desarrollar".

En el Congreso de la Unión

Difícil aprobar el cambio de formato para informe de Fox

* Aunque no es imposible, será en el Congreso de la Unión donde se determine lo más conveniente, dijo Alonso Villaseñor

Por Argimiro León /MERIDIANO

Tepic.- El coordinador parlamentario del PAN en la Cámara de Diputados, Alonso Villaseñor Anguiano explicó que para cambiar el formato del primer informe de gobierno del presidente Vicente Fox Quesada, es difícil, pero no imposible, por lo que será en el Congreso de la Unión donde se determine lo más conveniente.

Aceptó que la propuesta del PRD en la Cámara Baja debe ser tomada en cuenta como cualquier otra propuesta, sin embargo serán los Grupos Parlamentarios que integran esta representación popular quienes determinen lo conducente "y por Acción Nacional, seguramente el coordinador Felipe Calderón Hinojosa, estará en estos momentos tomando cartas en el asunto para tomar una determinación en corto plazo".

Villaseñor Anguiano remarcó que la intención de los legisladores federales del partido del sol azteca es que puedan cuestionar al presidente en su presentación ante el Congreso para presentar su primer informe de gobierno, lo cual habrá de analizarse detenidamente.

Se refirió además, que para cambiar el formato, seguramente deberá solicitarse un periodo extraordinario con la finalidad de hacer los cambios a la Ley Orgánica del Poder Legislativo, lo cual "no es muy común que en tan poco tiempo se realicen estas acciones, pero estaremos al pendiente de lo que manejen nuestros legisladores federales".

Hizo mención que no sólo los panistas, sino los líderes parlamentarios deberán analizar la propuesta en la que se menciona que el Presidente de la República arribe al Congreso y ocupe el lugar que se le designe para escuchar el posicionamiento de los cinco grupos parlamentarios hasta por quince minutos cada uno y hagan uso de la tribuna de acuerdo al número de legisladores que tiene cada bancada.

EL GRILLO EN PANTUFLAS

A Toño

QUERÍAN "BAJARLE" EL RANCHO

...r Mario Coz / ...pecial para ...RIDIANO

[illegible] huichol ...n le pidió a ...ño Echevarría ...nco hectáreas de ...propiedad que ...linda con la colo... ...Zitakua, el Ran... ...o El Quevedeño, ...que se las ...abía prometido en ...mpaña.

...do mundo ...io, otros rie... ...n, entre ellos ...oño, ¿Y no querrán ... cinco hectáreas ...n ... y caballos ...e el Toñín ... les enseñe ...a?, se pre... ...n algunos ... la explanada ...namiento... ...que Tino les ...yó a los ...ses, anexo ...o ceremo... ...ial.

...o respon... ...a propiedad ...uya sino de ...y de Alvaro ... Hernández, ... además él ...abía prome... ... Lo que sí ...etió fue re... ...les los te... ... ahí les es... ...regando 84 ...s, más 58 ... están en ...IPROVIAY nomás esperando que los zitacuenses vayan a firmar. Gratuitas.

Salomón se fue grande en peticiones, vaya, hasta un Cristo le pidió a Toño, que porque uno que tenían se les cayó y se quebró (el Cristo Roto en la Zitakua). Esta era más bien una petición para el obispo, pero Toño accedió a darlo, "nomás pasen por él", y sugirió que el obispo se los bendiga. (O el propio gobernador, total que ya dona cristos).

Empedrados también les concedió, siempre y cuando los habitantes participen. Le pidieron que los camiones y los taxis den servicio (pero, la verdad, subir a ese cerro es apenas para camionetas cuatro por cuatro). A esto respondió que les dará un permiso para taxi y el aval para una camioneta. (Con llantas de tractor, seguramente, porque para subir a la Zitakua se requieren señoras llantas).

Se inauguró la escalinata que lleva hasta el mirador. Una obra de pura piedra, tamaño monumental. Se puede decir que Tino les hizo una pirámide a los de la Zitakua.

Entre los invitados de honor se veía al diputado Mario Munguía, de quien hasta ahora conocimos que es pariente de los Kennedy, pues lo mencionaron como Mario Fitzgerald Munguía.

Otra de las peticiones fueron instrumentos musicales, un violín, violón y vihuela, que para que el conjuntito de la colonia toque bien la canción "Mi gusto es". Por ahí se veía el grupo musical. El del violín era un jovencito huichol con vestimenta autóctona. El del tololoche, instrumento que ahí se podía ver en el suelo, todo raspado, calzaba unas sandalias de hule muy cacheteadas, evidencia de que no les deja mucho eso de la cantada.

Pero no pararon ahí las peticiones, Salomón también pidió un cementerio, que porque en el panteón Jardín les ponen muchos peros a los muertitos. Precisamente para eso pedían las cinco hectáreas, para panteón y aulas de secundaria. Pero pues ni modo que el Toñín se quede recortadón de rancho.

Fue un día de entrega de escrituras. De ahí Toño se fue a la Alameda a entregar cerca de 800 a diversas colonias populares y a jubilados y pensionados. Por la tarde tenía planeado inaugurar el nuevo carril de la avenida Colosio y la rehabilitación de la Independencia.

Las escrituras, hemos de decirlo, son amplias carpetas, donde destaca el lema "Para todos Nayarit para todos". Representan "certidumbre jurídica y patrimonial".

Ahí estaban todos los indígenas levantando sus carpetas, a petición de la maestra de ceremonias. Zitakua ya es de ellos. Una vez bajaron de la sierra, después de siglos de estar remontados, huyendo de toda clase de conquistadores violentos, y ahora ya tienen sus lotecitos y casitas en uno de los mejores sitios de la ciudad, desde donde se tiene un panorama envidiable. El único problema es el acceso, como ya dijimos, no es fácil subir, aunque la calle principal ya está empedrada y con machuelos.

Por cierto, era como una paradoja estar escuchando quejarse a Salomón de que el camión no sube y los taxis abusan en el cobro, cuando ellos estaban acostumbrados a caminar kilómetros y kilómetros en la sierra, para desplazarse de un lugar a otro. Pero pues está visto que a las comodidades se acostumbra hasta el último de los mortales.

De hecho, Salomón pidió también ampliación de la caja del agua, pues ya no abastece por completo a la Zitakua en crecimiento. "Ya hasta van a querer bañarse diario", comentaría un socarrón.

LOS HECHOS SON EL Cambio
ES TIEMPO DE RECONOCER EL Cambio

En dos meses máximo

Inicia SOP construcción del puente sobre el Río Ameca

* Se tienen ya radicados 50 millones de pesos para la construcción de esta magna obra, se anunció
* Es parte de la millonaria derrama otorgada por el presidente Vicente Fox durante su gira, dijo Romero Ruiz

Por Argimiro León / MERIDIANO

Tepic.- Porque es indispensable para evitar el cuello de botella, ya se tienen radicados 50 millones de pesos para la construcción del puente sobre el Río Ameca, así lo informó el titular de Obras Públicas Vicente Romero Ruiz, agregando que esta obra forma parte de la millonaria derrama de recursos otorgada por el presidente de México Vicente Fox durante su gira por Nayarit.

Explicó que para la Universidad Tecnológica se aprobaron 40 millones de pesos con el fin de construir dos edificios más, uno de ellos para biblioteca, además de que aprobaron las carreteras a cuatro carriles de crucero de San Blas a Límites con Sinaloa y de Jala a Nuevo Vallarta, lo cual representa grandes inversiones.

Pero además en el sector educativo el presidente Vicente Fox Quesada ofreció becas para estudiantes de educación media superior y superior, además de el pasaje para quienes viene de otros municipios a la capital del estado a inscribirse en una institución educativa.

Asimismo anunció que se está trabajando en apoyo del ayuntamiento en función de los recursos disponibles, ya que se pretende dar solución a las demandas ciudadanas en cuanto a bacheo y pavimentación de calles se refiere, porque hay muchas solicitudes al respecto "así que esperamos para el presupuesto del año próximo una partida especial que se pueda destinar en exclusiva para este rubro que es tan importante".

Por lo que se refiere a la construcción del puente sobre el Río Ameca, Romero Ruiz señaló que está en proceso de licitación la obra y dado que ya están disponibles 50 de los 110 o 120 millones que se invertirán, es posible que en 45 o 60 días a más tardar se inicien los trabajos en los límites de Nayarit con Jalisco, lo cual traerá una gran generación de mano de obra para la región.

El secretario de Obras Públicas en la entidad, aseveró que en la zona poniente de esta ciudad se están construyendo los colectores pluviales, con los cuales se beneficiarán más de 80 mil personas en las colonias aledañas que verán terminadas las inundaciones en tiempos de lluvia.

De los tres colectores programados, dijo, uno se espera quede concluido este año y los otros dos para los primeros meses del 2002, con la finalidad de terminar con las quejas y denuncias ciudadanas que con justa razón piden apoyo porque ven afectados sus intereses y corren el riesgo de sufrir daños en sus bienes.

Apremiado por los recortes

Intenta Tino recuperar 25 millones

* El adeudo se generó por el incumplimiento de los contribuyentes en el pago del Impuesto Predial
* Nuestra intención es que se reduzca el rezago en pago de impuestos al municipio en un 40 por ciento, apunto el Tesorero

Por Lourdes Vázquez MERIDIANO

Tepic.- A través de las oficinas de apremios y cobranza, el Ayuntamiento de Tepic tratará de recuperar el rezago que oscila entre los 24 y 25 millones de pesos por concepto del incumplimiento de los contribuyentes en el pago del Impuesto Predial, así lo expresó el Tesorero Municipal, Esteban González Garza.

El funcionario señaló que se ejercerán una serie de acciones para terminar con el rezago que existe en este orden, ya que los recortes presupuestales del gobierno federal han reducido considerablemente las participaciones que reciben, y por lo cual, deben de mantener unas finanzas sanas.

"Definitivamente nuestra intención es realizar acciones con el objeto de disminuir el rezago que tenemos nosotros en el cobro de algunos impuestos, principalmente en lo que va del predial, en donde todavía tenemos dentro de la facturación para este año el recuperar aproximadamente 24 o 25 millones de pesos,, reiteró el Tesorero del municipio.

No obstante, reconoció que se ha registrado un avance notable en el pago de impuestos por parte de los contribuyentes tepicenses en las licencias de funcionamiento, multas federales, y del propio predial, a pesar del rezago existente.

"Hasta el mes de abril pasado ya se contaba con el 31 por ciento de la facturación total del pago del Impuesto Predial y ésto comprende aproximadamente el 46 por ciento de los 96 mil predios que tenemos en el municipio de Tepic", informó.

Incluso, dijo que la oficina de apremio y cobranza del municipio está real[izando los] cobros resp[ectivos a] los contribuy[entes que] aún no han [cumplido] con sus obl[igaciones], mismos que [están re]gularizando [su situa]ción, "por [lo menos] nuestra inte[nción es] que se reduzc[a el reza]go que actual[mente te]nemos en pa[go de im]puestos al mu[nicipio en] un 40 por cie[nto", con]sideró.

Gonzál[ez Garza] comentó que [lo que] recauda el [Ayunta]miento de [Tepic en] forma direct[a corres]ponde apro[ximada]mente a un 20 [por cien]to de los ingr[esos que] recibe el mun[icipio].

Hacia adelante

El ·Gobierno del Cambio· cumple a través de SEDER

* Supervisa el titular de la dependencia obras en el sur del estado
* Importante se considero la obra de un bordo que almacenara 18 millones de litros en la comunidad de la Hierbabuena

Por Miguel Gómez / MERIDIANO

Tepic.-En una gira de trabajo realizada al Municipio de Amatlán de Cañas se puedo constatar las obras que se vienen realizando a través de la Central de Maquinaria Campesina de la Zona Sur de Nayarit, el recorrido a tres ejidos del mencionado municipio se verifico la inversión que realiza el Gobierno del Cambio hacia los agricultores y ganaderos de la zona, importapte se considero la obra de un bordo que almacenara 18 millones de litros en la comunidad de la Hierbabuena, mientras en Tepuzhuacan inauguro un canal de riego.

En el primer punto visitado de la Hierbabuena, Javier Cesar Kelly Ceja, dio a conocer los detalles de un bordo construido al titular de la Secretaria de Desarrollo Rural, Alfonso Pérez Ramírez, asi como también se contó con la presencia del presidente municipal de Amatlán de Cañas, Alonso Armas Salazar, destacando lo importante de esta obra es que se trata algo comunitario,

Pues se realizaron más de 400 horas maquina y el proyecto ejecutado tiene un costo de 180 mil pesos, de los cuales el 50 por ciento fue canalizado por el Gobierno del Cambio a través de SEDER y la otra parte se dividió en dos partes; siendo el Gobierno Municipal de Amatlán de Cañas y la comunidad de la Hierbabuena el otro tanto, de este bordo se beneficiaran más de 600 familias que podrán tener agua para uso domestico, (no de consumo potable) asi como también podrán utilizar el vital liquido en algunos bebederos instalados fuera de la zona. Posteriormente visitaron los bordos y jagüeyes que se realizaron con recursos del Gobierno del Cambio, que preside Antonio Echevarría Domínguez, en los ejidos de San Blasito y Tepuzhuacan, donde se invirtió recursos por el orde[n de] 207 mil 787 pesos, ahí el secretario de la [SEDER] Alfonso Pérez, abrió la válvula de paso [del] sistema de riego acanalado en tubería [de] resistencia de PVC y lo más important[e es] la distribución de esa agua que benefic[ia a] beneficiarios propietarios de 100 hect[áreas].

La importancia de este nuevo sis[tema de] riego es que se utiliza la gravedad del a[gua que] viene de la presa ·El Mortero· ahorrándo[se de] esta manera energía eléctrica o gasol[ina para] realizar la aspersión a las cosechas [que] tengan en estás hectáreas, logrando [el] beneficio poder sembrar, maíz, sorgo, [legumi]nosas, verduras y hortalizas dos veces [por año,] siendo este un proyecto redituable, reco[noció el] titular de la SEDER.

Por su parte el alcalde de Ama[tlán de] Cañas, expreso su reconocimiento al se[cretario] de Desarrollo Rural, Pérez Ramírez, [por las] gestiones que realiza ante el ejecutivo [estatal] Antonio Echevarría, ya que XXXV A[yunta]miento de Amatlán de Cañas, el cual [le] agradecía el apoyo realizado a los agricul[tores y] ganaderos de este municipio, de igual [manera] reconoció los trabajos que realiza Cen[tral de] Maquinaria Campesina de la Zona Sur de N[ayarit] quien ha estado ganando amigos por los [trabajos] realizados y el trato que le dan al campe[sino y] ganadero.

Lo que busca Central de Maquinaria [Cam]pesina, es informar lo más convenien[te de la] obra ha realizar, que su inversión sea [illegible] esto es lo que hace ganar la confianza de l[a gente] del Municipio de Amatlán de Cañas, que [quiere] un cambio y está viendo que ese cambio [está] presente en todo el Estado de Nayarit.

Por ultimo Alfonso Pérez, informo [que en] el programa 2001 de Alianza para el Cam[po en] ganadería se tiene programado un apo[yo de un] millón 200 mil pesos, en la elaboraci[ón de] bordos y Jagüeyes, en el Mejoramiento d[e sue]los, se destinaron 300 mil pesos en la apl[icación] de 1300 horas maquinas que trab[ajaron en] subsoleos profundos, así como la inversi[ón de] 700 mil pesos para los siete municipios [de la] zona sur de la entidad, los trabajos [serán] realizados por la Central de Maquinaria C[ampe]sina de la Zona Sur de Nayarit.

Para evitar el graffiti

Implementa ayuntamiento de Tepic "Museo Rodante"

* Los jóvenes podrán exponer sus "obras" de forma artística y no vandálica como se viene realizando, dijo el presidente municipal

Por Lourdes Vázquez / MERIDIANO

Tepic.- Con el firme propósito de que se frenen los actos vandálicos de graffiti en las bardas de la ciudad de Tepic, que lesionan tanto la obra pública como el patrimonio de la sociedad, el Ayuntamiento capitalino que preside Justino Avila Arce ha establecido el programa denominado "Museo Rodante" en el cual los jóvenes tepicenses podrán exponer sus graffitis de forma artística y no vandálica como se viene realizando. Según información del director de Apoyo a la Juventud, Germán Enrique Macedo, fueron instrucciones de la administración municipal que se instalará y operara este museo para soslayar que se pinte o graffitie de manera ilícita las paredes de la ciudad, y que de forma [illegible] expresen los graffiteros su arte de pint[illegible]

Enrique Macedo precisó que este [progra]ma llamado Museo Rodante, tiene [illegible] intención de abrir un espacio de expresi[ón para] aquellos graffitis artísticos, es decir, que [illegible] los graffiteros, ya sea que estén organizados [o en] forma particular, acudan a este museo y [reali]zan este trabajo de pintar y se aprecie [la capa]cidad de graffitear de manera artística [y no] vandálica.

"Por otro lado se intenta disminuir [el graffiti] callejero que se da en la ciudad y que afecta [la] obra pública y la propiedad privada de la [illegible] ciudadanía, y por otra parte se busca que [illegible] ese tipo de actividades, la ciudadanía [illegible] aceptar esta nueva expresión, que [illegible] nuevo concepto del graffiti", manifestó.

Finalmente, señaló que el Museo Rodante no solamente expone graffiti, también [contem]pla expresiones de crayón, de tapiz, [illegible] "o cualquier tipo de expresión [illegible] tada en el museo", afirmó.

ASI CUIDAMOS EL DINERO DEL PUEBLO

GOBIERNO DEL ESTADO DE NAYARIT
SECRETARIA DE FINANZAS
COMITÉ DE ADQUISICIONES
LICITACIÓN PUBLICA

En observancia a la Constitución política de los Estados Unidos Mexicanos en su articulo 134, y de conformidad con la Ley de Adquisiciones, Arrendamientos, Enajenaciones, Servicios y Almacenes de la Administración Pública del Estado de Nayarit, a través de la Secretaría de Finanzas y por conducto del Comité de Adquisiciones, convoca a los interesados en participar **en la licitación publica**, para la adquisición de EQUIPO DE TELECOMUNICACION para la Secretaria de Educación Pública.

No. de Licitación	Costo de las bases	Fecha Limite para Adquirir bases	Junta de aclaraciones	Apertura de ofertas técnicas	Apertura de ofertas económicas
L.P.S.F.D.G.A. 052/2001	$600.00	17 de agosto del 2001	20 de agosto del 2001 18:00 hrs.	22 de agosto del 2001 10:00 Hrs.	24 de agosto del 2001 10:00 Hrs.

Partida	Descripción	Cantidad	Unidad de medida
varias	Receptor decodificador dsr 423 configurados, antena parabólica de 1.8 mts. Y con base polar, low noise block (lnb) etc.	varias	piezas

- Las bases de la licitación se encuentran disponibles para consulta y venta en la Dirección de Recursos Materiales y Servicios Generales, sitio en Palacio de Gobierno, Av. México y Abasolo, Col. Centro, Código Postal 63000, Tepic, Nayarit, Tel. (32) 12-24-89 Ext. 189,188, 155 y Fax Ext. 246 y 157, con el siguiente horario: de 9:00 a 13:30 horas.
- La forma de pago es, en efectivo o cheque pagaderos en la Recaudación de Rentas ubicada en el edificio de Palacio de Gobierno, ó deposito a la cuenta No. 04 015173629 de BITAL: a favor de la Secretaría de Finanzas del Gobierno del Estado de Nayarit.
- La junta de aclaraciones se llevarán a cabo en la Sala de Juntas de la Dirección General de Administración, localizada en la planta alta del Palacio de Gobierno en Tepic, Nayarit.
- La apertura de Propuestas Técnicas y Propuestas Económicas se llevarán a cabo de acuerdo a lo estipulado en las bases.
- La fecha estimada de fallo es el día 27 de agosto del presente año a las 10:00 hrs, y se llevará a cabo en la Sala de Juntas de la Dirección General de Administración.
- El idioma en que deberán presentarse las proposiciones será: español.
- La moneda en que deberán cotizarse las proposiciones será: pesos mexicanos.
- Las condiciones de pago serán de acuerdo a lo estipulado en bases.

Tepic, Nayarit, 15 de agosto del 2001

ATENTAMENTE
COMITÉ DE ADQUISICIONES

Gobierno del Cambio 1999-2005

CUALQUIER ACLARACION O CONSULTA, FAVOR DE COMUNICARSE AL COMITÉ DE ADQUISICIONES A LOS TELEFONOS: 14 61 92, 14 61 94 Y 14 61 96

Buscando un nuevo Tepic

ntregan Toño y Tino obras de beneficio social

os de escrituras que dan
ladjuridica fueron
nte entregadas por los
arios
auguraron grandes obras
construcción del
ard Colosio y la avenida
dencia
actos de justicia social que
estaba esperando", dijo el
ador al término de la

uel Rueda / MERIDIANO

.- Dentro de la gira de trabajo que este martes el gobernador Antonio Domínguez, en compañía del alcal- Avila Arce, fueron entregados 84 propiedad más a habitantes de la tacua de la capital nayarita y 658 igual número de familias que habi- colonias populares de las cabeceras s de Tepic y Jalisco.

, el gobernador del estado hizo el público de continuar respetando la diciones y costumbres de las etnias al encabezar en la colonia Zitacua de tada por indígenas huicholes, la entrega de un primer paquete de 84 escrituras de un total de 142 documentos de este tipo que avalan la legítima posesión de igual número de lotes para vivienda.

Por la mañana, en la colonia Zitacua, el jefe del Ejecutivo estatal se comprometió también con los habitantes de ese asentamiento, que data de 1987, y quienes estuvieron encabezados por

sus autoridades tradicionales, a coadyuvar en su desarrollo mediante el empedrado de algunas calles, la autorización de un permiso para taxi y la dotación de medicamentos, además de otros apoyos asistenciales.

Posteriormente, el gobernador y el alcalde de Tepic hicieron un recorrido por las obras de la primera etapa del Proyecto de Ismo Turístico Huichol, consistentes en el reacondicionamiento del Centro Ceremonial de la colonia Zitacua, así como de una escalinata de acceso al mismo y un estacionamiento, y en las que el Ayuntamiento de Tepic invirtió alrededor de un millón de pesos.

Poco después del medio día, en el pasea de La Alameda y en presencia de colonos de todos los rumbos de esta ciudad y de Xalisco, así como de maestros jubilados y pensionados, el mandatario dijo que estos actos son de «verdadera justicia social», pues con la entrega de tales documentos se da certidumbre jurídica a los posesionarios de terrenos con hasta 30 años de antigüedad.

En ese mismo lugar, a donde también concurrieron legisladores locales y el director del Instituto Promotor de la Vivienda, Raúl Ibarra Rodríguez, Echevarría Domínguez aseguró que el Gobierno del Cambio continuará haciendo «todo lo que esté de nuestra parte» para que los nayaritas sigan teniendo confianza en las instituciones, «porque lo que el pueblo necesita es justicia».

Por la tarde, el gobernador Antonio Echevarría Domínguez y el alcalde capitalino, inauguraron las obras del segundo cuerpo del Boulevard Luis Donaldo Colosio, la urbanización de la avenida Independencia y la primera etapa del sistema de alcantarillado sanitario de Bellavista, en las que se aplicó una inversión superior a los 52 millones de pesos.

Al culminar la gira de trabajo realizada este martes por el municipio de Tepic, el mandatario estableció que su gobierno continuará cumpliendo con todos los compromisos y demandas de los habitantes de la capital, en coordinación con el ayuntamiento que encabeza Justino Avila Arce y con el respaldo de los propios beneficiarios.

Acompañado de su esposa Martha Elena García, el Ejecutivo estatal develó la placa alusiva del Boulevard Colosio, obra de gran importancia que permitirá una mayor fluidez al tráfico vehicular de la ciudad y en la que se invirtieron poco más de 28 millones de pesos para beneficiar a una población estimada de 100 mil personas.

La obra, según explicó el secretario de Obras Públicas, Vicente Romero Ruiz, consta de ciclopista, camellón, paradores, andadores, banquetas, ornamentos y luminarias, en una longitud de más de 6 kilómetros.

Antes, el gobernador Echevarría Domínguez encabezó la inauguración de las obras de urbanización de la avenida Independencia, en las que, con recursos del estado y del municipio se invirtieron más de 19 millones de pesos para la rehabilitación de la red de agua potable, reposición del alcantarillado sanitario y pluvial, la construcción de terracerías,

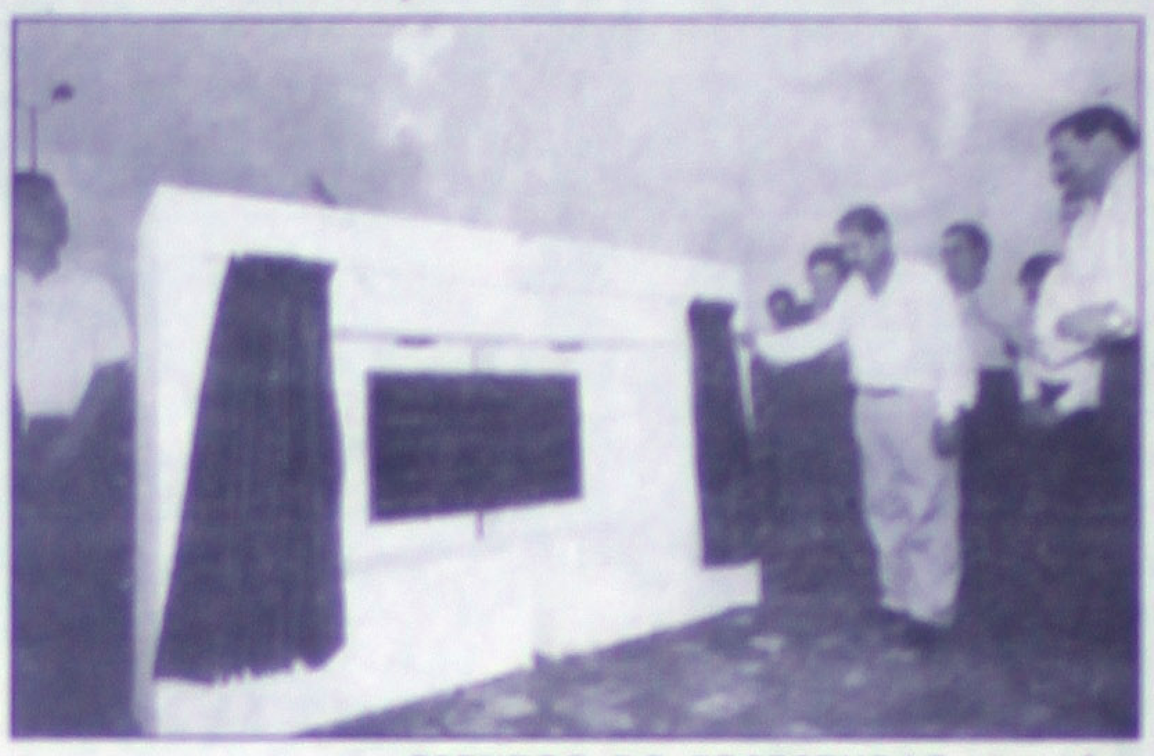

CIENTOS DE ESCRITURAS que dan seguridad jurídica y la inauguración de las avenidas Independencia y Luis Donaldo Colosio, son las que inauguraron el gobernador Antonio Echevarría y el alcalde de Tepic Justino Avila Arce (Fotos Mike Rosales/MERIDIANO)

pavimentación hidráulica de 2 kilómetros y banquetas.

Ante decenas de colonos beneficiados con esos trabajos, el mandatario nayarita mencionó que obras como ésta, seguirán haciéndose en Nayarit con los impuestos que paga el pueblo, «queremos que las cosas se hagan con transparencia y con honestidad, y para eso necesitamos de su apoyo, sus ideas y sus propuestas», sostuvo.

En el poblado de Bellavista, el gobernante cumplió uno más de sus compromisos en este lugar donde «se inició el cambio», al recordar que ahí arrancó su campaña e inaugurar la primera etapa del sistema de drenaje sanitario, obra en la que se ejerció una inversión de más de 5 millones, que continuará en su segunda etapa con una inversión similar.

En ese sitio histórico, el Ejecutivo estatal ratificó su compromiso de transformar esa población con la rehabilitación y conservación de edificios como el templo, la tienda de raya y otros inmuebles que conforman el patrimonio de ese lugar.

ATENTOS UN GRUPO DE HUICHOLES de la colonia Zitacua, escuchan al mandatario estatal ofreciendo beneficios que incluyen un permiso de taxi para esa colonia (Foto Mike Rosales/MERIDIANO)

ra evitar mayoriteos

consulta popular reformas lectorales: Echevarría

iste de este proceso es que sea
sadas y si es posible hasta con la
nía para enriquecerlas", dijo el
ario
nsulta popular de Frente a Frente
acilada", mencionó el mandatario
ocer los resultados de la misma
e Toño Echevarría, que aunque la
n política es tranquila en el
la economía no está como se
e

Manuel Rueda / MERIDIANO

Te- Que tanto las para la Reforma resentadas por la Mesa de la Democracia omo las que tie- idos y el propio son bienvenidas n ser condensa- udadanía por lo eberán de ser as" simplemen- gisladores, opi- ador del estado Echevarría

Cu onado acerca de ón de estas pro- mandatario esta- son bienvenidas, a mayoritear, se echar en media el chiste de las ctorales es que nsadas y si es participe hasta

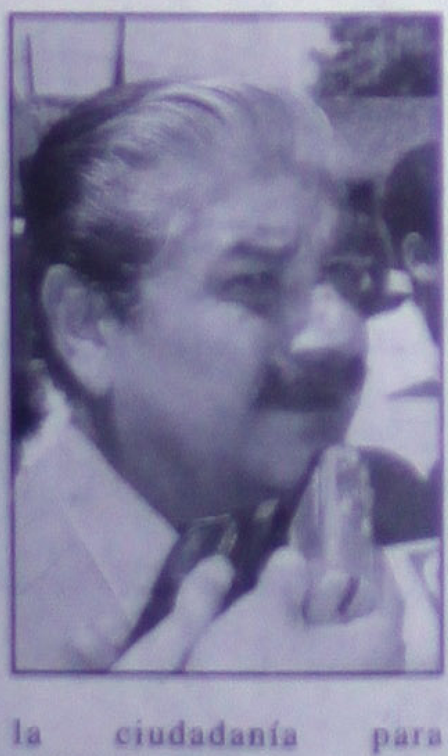

la ciudadanía para enriquecerlas".

En el mismo sentidó, Echevarría Domínguez indicó que efectivamente, "ya leí estas propuestas, me parecen buenas, pero no sé si se puedan condensar en el tiempo que marca el proceso legislativo".

En lo que se refiere a las propias, el mandatario dijo: "las mías son que se incluyan las candidaturas independientes, porque aunque no quieran los partidos, creo que sirven para reforzar la democracia y debemos preocuparnos por dar todo el apoyo a la ciudadanía común y corriente en los procesos electorales".

"También, tenemos contempladas las alianzas parciales que creo que la presentó la Mesa de la Democracia, las candidaturas comunes, más facilidades a los partidos para que se constituyan y no meterles tantos candados", agregó.

Acerca de las propuestas para incrementar el financiamiento a los partidos políticos, el mandatario estatal indicó que "es necesario, pero también debemos hacer la comparación de si el pueblo requiere apoyo para proyectos productivos o para hacer polaca, hay que preguntarle al pueblo".

LA CONSULTA DE FRENTE A FRENTE, UNA PURA VACILADA

En torno a la consulta que levara cabo la organización denominada Frente a Frente y en la que supuestamente el gobierno tiene dos votos a favor de cada diez como calificación a su trabajo, Echevarría Domínguez dijo: "son ejercicios democráticos necesarios, pero lo del domingo fue una vacilada y sólo faltó la tambora para irnos a bailar todos. No, eso no se hace, hay que impulsar estos ejercicios pero que sean serios".

"Que ellos digan quién hace los conteos, en dónde y ante quiénes los hacen, hay que impulsar estos ejercicios pero serios, porque lo del domingo fue una vacilada, si el próximo domingo quieren hacer otro, yo les pago la tambora para que estén completos".

BUEN AMBIENTE POLÍTICO AUNQUE ECONÓMICO NO

En relación a cómo se encuentra el estado a unos días de presentar su II Informe de labores, el mandatario estatal indicó: "el ambiente precioso, tranquilo, con una democracia que estamos conformando todos a nuestra manera, yo lo veo tranquilo, con muchos problemas económicos definitivamente, pero políticamente es una democracia que estamos construyendo todos y que irá adelante aunque será difícil que tenga los resultados que esperamos".

Del «Breviario de Podredumbre», 63 tesis nihilistas

Cioran: incertidumbres en los tiempos del caos

Ernesto Acero C.
(Parte 1)

El momento actual, interpretado como fase de transición por algunos, más bien parece estar ordenado en la lógica del caos, por lo que algunos podrían fácilmente concluir que es más fácil explicar nuestro tiempo recurriendo al concepto de entropía y menos a la politología. Cioran, escritor "afrancesado", nos puede orientar (...) para interpretar los tiempos actuales.

No parece congruente que Cioran, el *"triste por decreto divino"*, haya muerto más que octogenario. Yukio Mishima optó por el suicidio en 1970, según algunos como protesta ante la decadencia de su país, pero según otras perspectivas, como la del Maestro del Caos, Emile Michel Cioran, cabría explicarlo como forma de realización, quizá la superior expresión de la *no-naturaleza* del hombre. Así, Mishima parece más congruente con Cioran, que Cioran con él mismo. Pero eso no le resta a su calidad fulgurante.

Hacer un breve recorrido de sus ideas, no necesariamente nos lleva a abonar el pesimismo, pero si a asumir actitudes más convenientemente iconoclastas, y a recorrer explicaciones más cuerdas al caos que unos presienten y que otros medio entienden. Sin más, hagamos una breve visita a los irracionalmente racionales terrenos del nihilismo, más cercano a lo socrático que al tradicionalismo.

1. En las crisis místicas, los gemidos de las víctimas son paralelos a los gemidos del éxtasis... Patíbulos, calabozos y mazmorras no prosperan más que a la sombra de una fe, de esa necesidad de creer que ha infestado el espíritu para siempre. El diablo palidece junto a quien *dispone* de una verdad, de su verdad.

2. El ansia de llegar a ser fuente de *sucesos* actúa sobre cada uno como un desorden mental o una maldición elegida. La sociedad es un infierno de salvadores. Lo que buscaba Diógenes con su linterna era un *indiferente*...

3. Lejos de disminuir el apetito de poder, el sufrimiento lo exaspera; por eso el espíritu se siente más a gusto en la sociedad de un fanfarrón que en la de un mártir; y nada le repugna tanto como ese espectáculo donde se muere por una idea...

4. El hastío nos revela una eternidad que no es la superación del tiempo, sino su ruina; es el infinito de las almas podridas por la falta de supersticiones; un absoluto chato donde nada impide a las cosas girar en redondo en busca de su propia caída.

La vida se crea en el delirio y se deshace en el hastío.

5. No es fácil destruir un ídolo: requiere tanto tiempo como el que se precisa para promoverlo y adorarlo. Pues no basta con aniquilar su símbolo material, lo que es sencillo, sino también sus raíces en el alma.

6. En la escala de las criaturas sólo el hombre puede inspirar un asco perdurable. La repugnancia que provoca un animal es pasajera; no madura en el pensamiento, mientras que nuestros semejantes alarman nuestras reflexiones, se infiltran en el mecanismo de nuestro despego del mundo para confirmarnos en nuestro sistema de rechazo y aislamiento.

7. Políticos, reformadores y todos los que se reclaman de un pretexto colectivo son tramposos. Sólo la mentira del artista no es total, pues solo se inventa a sí mismo.

8. La diferencia entre la inteligencia y la estupidez reside en el manejo del adjetivo, cuyo uso no diversificado constituye la banalidad.

9. Por qué Dios es tan incoloro, tan débil, tan mediocremente pintoresco? ¿Por qué carece de interés, de vigor y de actualidad y se nos parece tan poco? ¿Existe una imagen menos antropomórfica y más gratuitamente lejana? ¿Cómo hemos podido proyectar sobre él resplandores tan pálidos y fuerzas tan claudicantes? ¿A dónde han fluido nuestras energías, en dónde se han vertido nuestros deseos? ¿Quién ha absorbido entonces nuestro superávit de insolencia vital?

10. Si las veladas dominicales fueran prolongadas durante meses, ¿qué se haría de la humanidad, emancipada del sudor, libre del peso de la primera maldición? La experiencia valdría la pena. Es más que probable que el crimen llegase a ser la única diversión, que el desenfreno pareciese candor, el aullido melodía y la mofa ternura. La sensación de la inmensidad del tiempo haría de cada segundo un intolerable suplicio, un pelotón de ejecución capital. En los corazones más llenos de poesía se instalarían un canibalismo estragado y una tristeza de hiena; los patíbulos y los verdugos languidecerían; las iglesias y los burdeles estallarían de suspiros. El mundo transformado en tarde de domingo...

11. Sin la seducción del espasmo ancestral, nos harían falta mil ojos para llantos ocultos, o, si no, uñas para morder, uñas kilométricas...

12. El conocimiento no tiene enemigo más encarnizado que el instinto educador, optimista y virulento, al cual los filósofos no sabrían escapar: ¿cómo permanecerían indemnes sus sistemas? Salvo lo Irremediable, todo es falso; falsa esta civilización que quiere combatirlo, falsa esta civilización que quiere combatirlo, falsas las verdades de las que se arma.

13. La salvación nos preocupa más que los asesinos y a los santos, que han matado o superado la criatura; los otros se revuelcan –borrachos perdidos– en la imperfección...

14. La única cosa contagiosa en Francia es la lucidez, el horror de ser engañado, de ser víctima de cualquiera. Por eso un francés sólo acepta la aventura con plena conciencia; *quiere* ser engañado; se venda los ojos; el heroísmo inconsciente le parece, justificadamente, una falta de gusto, un sacrificio, un sacrificio inelegante.

15. He intentado establecerme en alguna gracia; he querido liquidar las interrogaciones y desaparecer en una luz ignorante, en cualquier luz desdeñosa del intelecto. Pero, ¿cómo alcanzar el suspiro de felicidad superior a los problemas, cuando ninguna «belleza» te ilumina, y Dios y los Ángeles son ciegos?.

Nota de la redacción: *Por una confusión, el dia de ayer se publicó* la parte «3» de la colaboración del Lic. Ernesto Acero, hoy, reiniciamos con la parte uno, y ofrecemos tanto al lector, como a nuestro colaborador nueśtras disculpas.

Ya tiene candidatos

Albazo en el PRD

* Se abre como precandidato a la alcaldía de Tepic Arturo Marmolejo Rivera

* Anuncian que buscarán la alianza con el PAN y por ello dieron este madruguete

Por Argimiro León / MERIDIANO

Tepic.- Con la finalidad de no darle ventaja a los candidatos del PAN, la corriente Democracia Profunda del PRD en la entidad dio a conocer este martes sus candidatos a presidente municipal de Tepic y de los cinco distritos electorales, ya que piensan estar al mismo nivel cuando busquen la alianza con el PAN.

El aspirante a la presidencia municipal, Arturo Marmolejo Rivera explicó que buscará un acercamiento con el posible candidato del PAN, Leopoldo Domínguez González para ver si hay coincidencias y analizar si existen las condiciones para una combinación entre los partidos PAN y PRD, ya que el trabajo de Justino Avila Arce es reconocido por los tepicenses y se debe aprovechar.

Aceptó que solamente con un proyecto popular para Tepic, se podrá alcanzar el triunfo tanto a la alcaldía como a las cinco diputaciones, máxime que "la fórmula que presentamos es de personas de reconocido prestigio y que tiene arraigo en cada uno de los distritos donde fueron nominados".

Añadió que los aspirantes como J. Isabel Campos Ochoa, Amado Rubio Castañeda y Alfredo Castañeda Vázquez, no cuentan con el mismo trabajo partidista y por ello consideró "El Perico" que lleva ventaja sobre ellos, además de que el PRD tendrá que buscar en esta ocasión el mejoramiento de los tepicenses y no los intereses personales o de grupo.

Marmolejo Rivera insistió en que el trabajo de Avila Arce ha sido bueno pese a que se está coogobernando entre PAN y PRD. Sobre la posibilidad de ofrecer a las mujeres el 30 por ciento de las candidaturas, indicó que ya se están proponiendo en los 20 municipios y [illegible] distritos, a [illegible] de su corri[illegible] mocracia Pr[illegible] que para las [illegible] habrá más d[illegible] ciento y par[illegible] venes el 20 [illegible] to, "pero des[illegible] serán en sup[illegible] plurinominal".

Para fin[illegible] información, [illegible] Tino Avila r[illegible] alcalde honr[illegible] entregará cue[illegible] ras, por ello [illegible] explotar esta [illegible] y buscar en l[illegible] con los pan[illegible] candidatura a [illegible] sidencia mu[illegible] para el perred[illegible] vando las vo[illegible] de quienes e[illegible] liados al PAN[illegible]

Los precandidatos

Anuncian continuidad en el trabajo legislati[illegible]

Juan Mártir

Cuauhtémoc Becerra

Miguel Ángel Arce

Pablo Galván

Pavel Jarero

* Juan Mártir, Cuauhtémoc Becerra, Miguel Ángel Arce Montiel, Pablo Galván Ayala y Pavel Jarero, son los ya aspirantes a diputados del PRD

* Pretendemos fortalecer al estado a través de una legislación vigorosa y dinámica que permita adecuar esta legislación, dijo Martir Alegría

Por Manuel Rueda / MERIDIANO

Tepic.- Los primeros precandidatos a las diputaciones por los 5 distritos electorales que componen esta capital y que harían mancuerna con Arturo Marmolejo Rivera como candidato al ayuntamiento de Tepic por parte del Partido de la Revolución Democrática (PRD), son Juan Mártir Alegría, para el primer Distrito, Cuauhtémoc Becerra por el Distrito II Miguel Ángel Arce Montiel por el III Distrito, Pablo Galván Ayalá por el V, Pavel Jarero por el IV.

En rueda de prensa, se hizo saber en voz de Mártir Alegría, que al buscar estas candidaturas, "pretendemos se lograr la postulación y luego el triunfo constitucional, dar continuidad al trabajo legislativo por la actual bancada perredista en la XXVI Legislatura".

De la misma forma, se comentó que se cuenta con la confianza suficiente dada la capacidad de cada uno quienes integran las precandidaturas por los distritos correspondientes a la capital del estado.

"Queremos llegar al Congreso a fin de fortalecer el marco jurídico de la entidad, fortalecer al estado a través de una legislación vigorosa y dinámica que permita adecuar esta legislación", comentó más adelante Mártir Alegría.

De la misma forma, se estableció por los aspirantes, que la gente en el estado sigue reclamando cambios, por lo que las legislaciones deben estarse adecuando permanentemente y estos cambios, deben trascender a los municipios".

De la misma forma, se establec[illegible] que los eleccion[illegible] serán los [illegible] perredistas, "[illegible] confianza de [illegible] luchadores [illegible] que estamos [illegible] do en esta asp[illegible] tienen la sufici[illegible] sibilidad y traba[illegible] tico que legitim[illegible] participación".

Cabe [illegible] que estos aspir[illegible] las candidatura[illegible] vienen de lucha[illegible] ciales, pero [illegible] están vinculado[illegible] administración [illegible] y en las diferen[illegible] reas académica[illegible] fesionales y pol[illegible] de la entidad.

EDICTOS

EXPEDIENTE NUM. 565/2001

C. A LOS QUE SE CREAN CON DERECHO A HEREDAR AL C. ERASMO IBARRA PEREZ PALACIOS VARGAS PRESENTE.

Dentro del expediente número al rubro indicado derivado del juicio de Tramitación Especial, promovido por DORA MARIA NAJERA OCHOA, se les notifica que cuentan con el término de 20 dias para que comparezcan a este juzgado hacer valer sus derechos hereditarios que les pudieran corresponder.

ATENTAMENTE
«SUFRAGIO EFECTIVO. NO REELECCION»
Tepic, Nayarit; a 13 de Agosto del 2001
EL C. SRIO. DEL JUZGADO SEGUNDO DEL RAMO FAMILIAR

LIC. CESAR OCTAVIO GARCIA TORRES

PARA PUBLICARSE POR DOS VECES CON UN MINIMO DE TRES Y UN MAXIMO DE OCHO DIAS ENTRE UNA Y OTRA PUBLICACION EN EL PERIODICO OFICIAL DELESTADO Y EN EL MERIDIANO

EDICTO

C. FRANCISCO JAVIER JIMENEZ CRUZ DOMICILIO IGNORADO

Se le empiaza a juicio promovido [illegible] CONCEPCION, JUSTO, NORMA DELIA Y [illegible] de apellidos JIMENEZ CRUZ en su contra y [illegible] ABRAHAM Y HECTOR MANUEL JIMENEZ [illegible] radicado bajo expediente número [illegible] CONTROVERSIAS RELATIVAS A LA SUCE[illegible] EN MATERIA AGRARIA, del poblado [illegible] Municipio de XALISCO, NAYARIT, porque [illegible] sentencia se declare que tanto los actores [illegible] los demandados tienen el mismo derecho [illegible] heredar los derechos agrarios que en [illegible] pertenecieron a su extinto padre [illegible] JIMENEZ ALVAREZ, quien fuera [illegible] Certificado de Derechos Agrarios [illegible] 3061639, que lo acreditaba como [illegible] legalmente reconocido del poblado de [illegible] Municipio de Xalisco, Nayarit, [illegible] actores que su padre no hizo [illegible] sucesores, debiendo contestar demanda [illegible] debera de hacerlo por escrito en forma [illegible] señalar domicilio donde oir notificaciones [illegible] tardar a las 11:00 ONCE HORAS DEL [illegible] OCTUBRE DEL 2001, fecha que se [illegible] Audiencia de Ley en local que ocupa el [illegible] esta Ciudad, de no hacerlo podrán [illegible] ciertos los hechos, practicandole [illegible] por Estrados, advirtiendosele el [illegible] pruebas en Audiencia señalada, [illegible] traslado a su disposición Secretaria de [illegible] asimismo se le previene que [illegible] acompañar de un asesor, ya sea [illegible] solicitar servicios de la Procuraduria Agraria [illegible] Estado, apercibido de no contar [illegible] asesor se le impondrá [illegible] la cantidad de $1,000.00, quedando [illegible] a su disposición Secretaria de Acuerdos.

ATENTAMENTE
TEPIC, NAYARIT, [illegible] DE JUNIO DEL [illegible]
LA SECRETARIA DE ACUERDOS DEL TRIBUNAL UNITARIO AGRARIO DISTRITO [illegible]

LIC. ALMA ROSA SANCHEZ RAMIREZ

EDICTOS

EXP. NUM. 596/01

C. DESCENDIENTES DIRECTOS DE C. ELISEO LOPEZ GONZALEZ

Por este conducto se les hace saber la radicación del juicio sucesorio intestamentario, expediente número al rubro citado, denunciado por Arturo Javier López González, a bienes de Eliseo Lopez Arellano, concediendoseles un termino de 20 veinte dias, a partir de la ultima publicación, para que comparezca ante este H. Juzgado a deducir y justificar los derechos hereditarios que les pudieran corresponder

ATENTAMENTE
«SUFRAGIO EFECTIVO. NO REELECCION»
Tepic, Nayarit; a 13 de Agosto del 2001
LA C. SECRETARIO DEL JUZGADO
PRIMERO DE LO FAMILIAR

LIC. NORMA YOLANDA LEPE VELAZQUEZ

PARA PUBLICARSE POR DOS VECES CON UN MINIMO DE TRES Y UN MAXIMO DE OCHO DIAS ENTRE UNA Y OTRA PUBLICACION, EN EL PERIODICO OFICIAL DEL ESTADO Y EN EL DIARIO MERIDIANO

EXPEDIENTE NUM: 187/01

EDICTO

C. ALEJANDRO PEÑA EZQUIVEL

Se le comunica que dentro del juicio civil Ordinario número al rubro anotado, promovido por BEATRIZ INDA BORRAYO, en contra de usted, que señalaron las 13:00 horas del día 27 de agosto del año en curso, para que tenga verificativo la celebración de la audiencia prevista por el articulo 202 del enjuiciamiento civil en vigor apercibido que de no comparecer sin justa causa en la fecha antes señalada sera declarado confeso de las posiciones que sean calificadas de legales y que deje de contestar.

ATENTAMENTE
"SUFRAGIO EFECTIVO. NO REELECCION"
Tepic, Nayarit, a 10 de Agosto del 2001
LA C. SECRETARIO DEL JUZGADO PRIMERO FAMILIAR

LIC. HILDA ARTEAGA MEDINA

EDICTO

C. PASCUAL ORTIZ CASTAÑEDA

Se le hace de su conocimiento que dentro del expediente número 512/2000, se señalan las diez horas del día veintiuno de agosto del año en curso, para el verificativo de la audiencia de desahogo de pruebas, por lo cual se le esta citando, apercibido que de no comparecer sin justa causa sera declarado confeso de las posiciones que se califiquen de legales.
Lo anterior por haber fenecido el periodo probatorio, por lo que se le declaro precluido su derecho.

ATENTAMENTE
TEPIC, NAYARIT, A 9 DE AGOSTO DEL 2001
EL SECRETARIO DEL JUZGADO SEGUNDO DE PRIMERA INSTANCIA DEL RAMO CIVIL

LIC. CLAUDIA GUDNARA VILLEGAS PEREZ

NAYARIT OPINA

Por RAL

[illegible] es fue bien a tres [illegible] ños. El Sr. Go-[illegible] r de visita por [illegible] daría del Oro, [illegible] lán e Ixtlán del [illegible] los que entregó [illegible] blicas, sociales [illegible] ientos que acre-[illegible] propietarios de [illegible] renos en la Co-[illegible] Carmen dentro [illegible] icipio primero [illegible] rden, pues se [illegible] que estos movi-[illegible] tienen un costo [illegible] ado de 12 mi-[illegible] pesos que fue-[illegible] ados en una [illegible] ción de cálcu-[illegible] onen en movi-[illegible] las regiones [illegible] igadas y olvi-[illegible] los presupues-[illegible] es. Desde muy [illegible] inicio su gira [illegible] acompañado [illegible] en número de [illegible] os y del Pre-[illegible] l Tribunal de [illegible] uien acompa-[illegible] cutivo, Jesús [illegible] García y del [illegible] e Municipal [illegible] nio Ruiz Flo-[illegible] una placa alu-[illegible] ompió el tra-[illegible] stón para po-[illegible] ionar un mó-[illegible] ención ciuda-[illegible] Procuraduría [illegible] usticia en el [illegible] más tarde en-[illegible] misma alegre [illegible] a cabecera [illegible] simbólica-[illegible] s beneficia-[illegible] odelación del [illegible] ano de Sa-[illegible] sto en medio [illegible] de los habi-[illegible] eneficiados [illegible] directamen-[illegible] nicipios que [illegible] ur del Esta-[illegible] pre son los [illegible] ios en otros [illegible] desde hace [illegible] os hasta que [illegible] obierno de El [illegible] n Antonio [illegible] a la cabeza [illegible] un fuerte [illegible] sacarlos de [illegible] que el tiem-[illegible] a colocado [illegible] explicación. [illegible] te es que la [illegible] provecho-[illegible] de satisfac-[illegible] beneficia-[illegible] mente a las [illegible] de Básquet [illegible] catlán y las [illegible] es de ba-[illegible] s comple-[illegible] e hace cer-[illegible] meses los [illegible] ese lugar [illegible] citado con [illegible] cia, esos [illegible] as que nos [illegible] mplir con [illegible] carencias [illegible] lapsos de [illegible] antuvieron [illegible] hoy dando [illegible] idad que [illegible] e da para [illegible] sos histó-[illegible] es pobla-[illegible] resolvien-[illegible] as en for-[illegible] y tranqui-[illegible] espués en [illegible] Presiden-[illegible] Francisco [illegible] a inaugu-[illegible] rnador el [illegible] de Pri-[illegible] del Par-[illegible] ial de [illegible] donde el [illegible] ya men-[illegible] nal anun-[illegible] cción de [illegible] muebles [illegible] el Estado [illegible] ueco que [illegible] a de tra-[illegible] ble pues [illegible] nador en [illegible] era Mu-[illegible] listón de

la pavimentación de 8 calles dándole un serio empuje a la ciudadanía de esos lugares que siempre pecaron de encontrarse en el olvido de los sistemas políticos oficiales que han gobernado con atención y entrega a sus sociedades que están formados por los tres sectores oficiales que hoy se encuentran satisfechas por los logros obtenidos pero las inauguraciones siguieron y la fatiga no detuvo esta gira de trabajo que es ejemplo pues sin contar como visita oficial, en el ejido de Marquesado El Gobernador inauguró el reloj del templo católico, una cancha de usos múltiples y posteriormente en Tetitlán entregó tres aulas, comedor y sanitarios y una clínica de Salud. Claro que Santa Isabel inauguró la comitiva la pavimentación de una calle culminando esta etapa con la entrega de 23 escrituras a igual número de familias asentadas en la Colonia del Carmen de la Comunidad de Chapalilla del Municipio en donde se encuentra la laguna más hermosa del pacífico. Desde luego que no debemos olvidar el reconocimiento público que hizo el Presiente Municipal de Ahuacatlán Francisco Villegas Ibarra con aires de Satisfacción a favor del Sr. Antonio Echevarria Dominguez por que dice que siente su respaldo y cumple lo que ofrece en la construcción de obras de todo principalmente las de sentido social que poco hace que los pueblo vayan cambiando hacia las nuevas visiones de una política constructiva y participativa que nos asegura que de verdad existe la democracia y no es con demagogia barata como se cumplen los ofrecimientos ni se llega al momento de develar placas ni cortar listones para poner en marcha las obras calculadas que con tiempo el pueblo solicitó para dar un paso hacia delante en la línea de progreso que todos los pueblos en diferentes temas reclaman. Aparte de ser fructífera resultó interesante estas inauguraciones que en los ejidos más castigados por el tiempo, sean ahora los primeros beneficiados por el Gobierno del Cambio contestando de alguna manera con hechos los rencores y "poner piedritas" a los que han proyectado una vida mejor para el pueblo de Nayarit que en su tiempo y espacio poco a poco va entrando a la era progresista que todo los pueblos contemplan dejando a un lados a los viejos amargados de la política local que siempre fracasarán por que sus actos y conductas son a base de mentiras y falsas apreciaciones, movimientos de kinder escolar que no justifica la crítica a una obra que por el contrario de su dicho se manifiesta en hechos positivos que inyecta alegría y satisfacción a los habitantes de cada Municipio y Ejido que tuvieron a bien visitar en la reciente gira de trabajo del Gobierno del Cambio que encabeza el Sr. Antonio Echevarria Domínguez. Tenemos parte de los resultados que trataron de hacer una "encuesta" pero a su manera sin nadie que les certifiquen sus votaciones menos que les den credibilidad a sus actos por que los conocen perfectamente bien como se han manejado en la política a la que pretenden todavía explotar para ver que chambita les cae de las nóminas oficiales, principalmente a los borrachitos que tristes y melancólicos se consideran los amos de una economía que no existe salvo en sus crudas. Así sea.

Impulsa DIF actividades para los adultos mayores

** Serán actividades que motiven habilidades deportivas anunció la delegada del Instituto Nacional del Adulto en Plenitud*

Por Lourdes Vázquez / MERIDIANO

Tepic.- Realizar actividades que motiven el desarrollo de practicas y habilidades deportivas entre los adultos mayores es una de las múltiples tareas que en favor de ese sector impulsa la señora Martha Elena García de Echevarría, presidenta del DIF en Nayarit.

Lo anterior informó, Rosa Margarita Ibarra Ayón, delegada estatal del Instituto Nacional del Adulto en Plenitud (INPLEN), quien dio a conocer, que como parte del Bimestre de Atención Integral DIF del Adulto en Plenitud, el jueves próximo, se efectuará la jornada interactiva Deporte y Salud para una Vejez Sana.

Explicó que en esa jornada, que será inaugurada -a las 9:30 de la mañana-- por la señora Martha Elena García, los senectos podrán participar en encuentros de cachibol, en sus ramas varonil y femenil; caminata, béisbol, así como en juegos de mesa como ajedrez y dominó.

Ibarra Ayón informó, que en el gimnasio Niños Héroes del paseo La Loma de Tepic, donde se llevarán a cabo esas actividades, además se instalará un módulo de salud en el cual se brindará orientación médica sobre osteoporosis y otras enfermedades, se tomará la presión arterial y se aplicará la vacuna antineumococcica a quien así lo requiera.

Tras dar a conocer que las inscripciones de participación en las actividades deportivas se harán a partir de las 9:30 horas, la delegada estatal del INPLEN, invitó a los adultos en plenitud a asistir y ser participes de esa jornada que tiene como fin incentivar a los senectos a disfrutar de esta etapa de su vida.

AGRO ASEMEX

AVISO AL PÚBLICO EN GENERAL

Se notifica a nuestros clientes y al público en general que a partir del **31 de Agosto de 2001**, dejará de operar nuestra **Oficina Local Santiago Ixc., Nayarit**, ubicada en:

CALLE TORRE No. 13
COL. CENTRO, C.P. 63300
SANTIAGO IXC., NAYARIT.

A partir del día 01 de Sep. de 2001, cualquier trámite a realizar por nuestros asegurados actuales, podrán hacerlo en nuestras oficinas ubicadas en:

OFICINA LOCAL TEPIC, NAY.
AV. INSURGENTES No. 866 PTE.
COLONIA EL RODEO C.P. 63060, TEPIC, NAYARIT.
TEL. (321) 2-98-95, 2-99-21, 6-16-80

A pesar de posible mayoriteo

Mantiene PAN postura de no aceptar reformas electorales

* Si el PAN no va a participar, sería cuestionada y carente de todo el apoyo de las fuerzas políticas", afirmó Alonso Villaseñor
* "Será una ley al vapor y las consecuencias las tendríamos en la elección inmediata y pagaremos muy caro estos errores", aseguró

Por Manuel Rueda / MERIDIANO

Tepic.- Que en caso de que la XXVI Legislatura aprobara reformas electorales en este período sin la participación del Partido Acción Nacional (PAN), sería una ley al vapor cuyas consecuencias se verían directamente en la elección inmediata que es el próximo año, opinó el coordinador de la fracción panista en el órgano legislativo Alonso Villaseñor Anguiano.

Cuestionado acerca de algunas propuestas para la Reforma Electoral ya presentadas, el entrevistado indicó que el PAN, y su grupo parlamentario, "se mantiene firme en no participar en ningún tipo de reformas electorales y si las otras bancadas definen llevar a cabo una, pues estarán en todo su derecho". Indicó que lo único que habría que tomar en cuenta es que en cualquier actividad electoral, se debe de tener presente la opinión de todos los partidos y "creo que en este caso uno de los que más fuerza tienen no va a participar y será cuestionada y carente de todo el apoyo de las fuerzas políticas".

De si existe la posibilidad de que el resto de los legisladores pudieran aprobar mayoritariamente estas propuestas, el entrevistado indicó: "requisito indispensable para una Ley Electoral, es contar con el consenso al 100 por ciento de todos los actores políticos del estado y efectivamente la podrán sacar con mayoría, pero estas modificaciones no contarán con el 100 por ciento de la aceptación principalmente por el PAN que uno de los partidos más grandes".

Finalmente, el entrevistado indicó: "no hay temor de que nos mayoriteen, pero creo que será una ley al vapor y las consecuencias las tendríamos en la elección inmediata que es el próximo año y si no se cuidan estos detalles, pagaremos muy caro estos errores ahí".

Los familiares de la

Sra. Marina Martínez

Vda. de García Montero

Participan con profunda pena su fallecimiento, acaecido a las 23:00 hrs. del día 14 del presente en esta ciudad.

A pesar del madruguete

Definirá el PRD política electoral por consulta: Ponce

* El partido tomará medidas concretas para encausar a la gente y que no se nos desborde esta situación, apunto el dirigente
* Es importante que el partido defina su comportamiento en el proceso electoral en relación a si nos vamos a ir sólos o con otras fuerzas políticas, aseveró

Por Lourdes Vázquez MERIDIANO

Tepic.- Para evitar pugnas internas y desbandadas, el Comité Ejecutivo Estatal (CEE) del Partido de la Revolución Democrática,

organizará y convocará a una conferencia estatal denominada

"La estrategia electoral del PRD en Nayarit", en vísperas de los comicios del 2002, y en donde se buscará construir el ambiente favorable para la realización de un referéndum a la militancia sobre la política de alianzas del PRD con otras fuerzas políticas.

El propio dirigente del PRD en el estado, Ignacio Ponce Sánchez,

externó su interés de actuar y tomar serias medidas ante la manifestación de la militancia que buscará candidaturas a diputados, alcaldes y regidores para las elecciones locales del 2002, ya que -dijo- es necesario y debe encausarse estas aspiraciones a puestos de elección popular para evitar que se presenten pugnas internas que lo lleven a generar división o desbandadas de militantes.

"Nuestro partido debe tomar medidas concretas para encausar la participación de la gente y que no se nos desborde esta situación, por ello la importancia de la realización de la conferencia estatal en el mes de octubre, por un lado vamos a definir las aspiraciones y candidaturas, y por otro es importante que el partido defina su comportamiento en el proceso electoral en relación a si nos vamos a ir sólos o aliar a otras fuerzas políticas", comentó el jerarca perredista.

Dijo que también se resolvió abrir la discusión de cara al proceso electoral de [illegible] que la militancia a través de foros [illegible] se exprese en razón de sus realidade[illegible] les, su análisis, sus opiniones, sus [illegible] sus intereses y aspiraciones legítima[illegible] ser la estrategia electoral del PRD [illegible] intermediam, "estos eventos deber[illegible] zarse en el mes de agosto", agregó.

EDICTO

Expediente num. 523[illegible]

C. JULIAN CEJA MUÑOZ
PRESENTE

Dentro del expediente numero al [illegible] promovido por FILOMENA ORTIZ LOZ[illegible] USTED, se le notifica que con fecha 1[illegible] año en curso se radico un juicio en su [illegible] cuenta con el termino legal de 9 nue[illegible] que comparezca a dar contestación a l[illegible] entablada en su contra, bajo el apercib[illegible] de no hacerlo el juicio se le seguira en [illegible] y se le tendra por contestada en sent[illegible] y las posteriores notificacion se le hara[illegible] de los estrados de este juzgado a excep[illegible] personales.

ATENTAMENTE
"SUFRAGIO EFECTIVO. NO REELEC[illegible]
TEPIC, NAYARIT, A 6 DE AGOSTO DE[illegible]
EL C. SRIO. DEL JUZGADO SEGU[illegible]
DEL RAMO FAMILIAR

LIC. CESAR OCTAVIO GARCIA [illegible]

EDICTO

EXP. No. 704/2000

C. MARIA ELSA GAMA JARAMILLO

Comunico a usted que dentro del juicio de divorcio necesario (civil ordinario) promovido por Anibal Zamora Tierrafrias en contra de usted, recayo una resolución de fecha 03 de Agosto del 2001, que en su parte final dice contener:

PRIMERA.- La parte actora probo los hechos constitutivos de su acción ejercitada en juicio y la parte demandada fue rebelde al juicio en consecuencia;

SEGUNDA: Se declara disuelto el vínculo matrimonial que une a JOSE ANIBAL ZAMORA TIERRAFRIA CON MARIA ELSA GAMA JARAMILLO que fue celebrado ante el Oficial del Registro Civil 01 de Toluca estado de México, el dia 24 veinticuatro de octubre de 1978, acta número 1292 a fojas 92

TERCERA.- Una vez que alcance estado de definitividad la presente resolución remitase copia autorizada de las mismas al oficial del registro civil de referencia, para que levante el acta de divorcio hoy decretado, en los términos del artículo 284 del código civil.

CUARTA.- Quedan en aptitud las partes de contraer nuevo matrimonio en los términos del artículo 282 del código civil

QUINTA.- Se absuelve al demandado del pago de gastos y cotsa judiciales por no darse los supuestos del artículo 283 del Enjuiciamiento civil en vigor.

SEXTA.- Hágase saber a las partes el derecho y término que la ley les concede para inconformarse de la presente resolución.

NOTIFIQUESE PERSONALMENTE

ATENTAMENTE
"SUFRAGIO EFECTIVO. NO REELECCION"
TEPIC, NAYIT, A 6 DE AGOSTO DEL 2001
C. SECRETARIO DE ACUERDOS DEL JUZGADO
SEGUNDO DE PRIMERA INSTANCIA
DEL RAMO FAMILIAR

LIC. MARGARITA ZAVALZA ZAVALA

EDICTO

C. MARIA CARRILLO PAREDES
IGNORARSE SU DOMICILIO

Comunico a Usted, que dentro del juicio CIVIL ORDINARIO expediente número 225/99, recayo un auto que a la letra dice: «SENTENCIA»

PROPOSICIONES

PRIMERA.- El actor JOSE GUADALUPE TOPETE PEÑA acreditó los hechos constitutivos de su acción y la demandada MARIA CARRILLO PAREDES no se excepciono; en consecuencia:

SEGUNDA.- Se declara disuelto el vinculo matrimonial que une a JOSE GUADALUPE TOPETE PEÑA con MARIA CARRILLO PAREDES, celebrado el día 06 seis de Marzo de 1957 mil novecientos cincuenta y siete, ante el Oficial del Registro Civil del poblado de Compostela, Nayarit, asentada en el libro 1 Uno, foja 31, treinta y uno, correspondiendole el acta número 32 treinta y dos.

TERCERA.- Quedan en aptitud las partes de contraer nuevas nupcias en los términos de los artículos 282 del codigo civil vigente en el Estado

CUARTA.- Se delcara disuelta la sociedad conyugal formada por JOSE GUADALUPE TOPETE PEÑA Y MARIA CARILLO PAREDES.

QUINTA.- Una vez que cause ejecutoria la presente resolución remitanse copias certificadas de las mismas asi como del auto de ejecutoriedad, al Ciudadano Oficial del Registro Civil de Compostela, Nayarit, para que proceda a realizar las anotaciones previstas por el artículo 284 del Codigo Civil vigente en la entidad.

SEXTA.- Hágase saber a las partes el derecho y termino de 3 tres días que la Ley les concede para apelar de la presente resolución en caso de incoformidad.

NOTIFIQUESE PERSONALMENTE

ASI LO RESOLVIO EL DIA DE SU FECHA EL CIUDADANO LICENCIADO JUAN CARLOS GUARDADO MARQUEZ, JUEZ MIXTO DE PRIMERA INSTANCIA DE ESTE PARTIDO JUDICIAL, ANTES SU SECRETARIO DE ACUERDOS LICENCIADO ALVARADO GUTIERREZ QUINTERO, QUIEN ACTUA Y DA FE.

ATENTAMENTE
VALLE DE BANDERAS, MUNICIPIO DE BAHIA DE BANDERAS, NAYARIT, ENERO 26 DEL 2001
EL SECRETARIO DEL JUZGADO

LIC. ALVARO GUTIERREZ QUINTERO.

3.5 a favor y 5.5 en contra

romulga Fox ley indígena

reformas fueron rechazadas eve Congresos de estados ncentran 5,5 millones de nas, frente a los 3,5 es que habitan en las des cuyas legislaturas las ron

iana Barrera/Reuters

XICO.- El gobierno mexicano pro- martes una controvertida ley sobre y cultura indígenas pese al rechazo enó en diversos sectores, incluida la zapatista del estado de Chiapas.

la publicación de un decreto presiden- en el Diario Oficial, el proyecto se en ley y entrará en vigor hoy.

nes de abril, el Congreso federal apro- ativa para apoyar los derechos indíge- implicó reformas a cinco artículos onales. El proyecto también ha sido or las legislaturas de 17 de los 31 el país.

embargo, las reformas fueron recha- nueve Congresos de estados que 5,5 millones de indígenas, frente a illones que habitan en las entidades slaturas las avalaron.

de los estados que rechazó el proyec- pas, donde en 1994 se alzó en armas Zapatista de Liberación Nacional a favor de los derechos indígenas.

apatistas pusieron la aprobación de la una de las tres condiciones para nuevo diálogo de paz con el gobier-

mbargo, el EZLN rechazó la iniciativa or el Congreso federal el 28 de abril, ado que los legisladores le hicieron rofundos al proyecto original redac- más de cuatro años y que fue el que Fox envió al Congreso para su estudio.

Al enmendar la ley, los legisladores se inclinaron más hácia los derechos individuales y la soberanía nacional, en lugar de los derechos de los indígenas para gobernar sus comunidades de acuerdo con las costumbres sus pueblos.

GOBIERNO QUIERE DIALOGO CON ZAPATISTAS

Mientras los zapatistas y el Partido de la Revolución Democrática han pedido que el Congreso federal retome la ley para realizarle reformas, el gobierno y legisladores dicen que debe perfeccionarse en los Congresos estatales, como lo estipula el decreto presidencial.

"Deseamos establecer el diálogo con el EZLN lo más pronto posible y que esta reforma pueda retomarse en los congresos locales, pueda instrumentarse y puedan los pueblos indígenas tener garantizados sus derechos", dijo a la prensa el miércoles el ministro del Gobernación, Santiago Creel.

Las otras dos condiciones de los rebeldes para regresar al diálogo fueron la liberación de más de 100 zapatistas presos y el retiro de siete posiciones militares en Chiapas. Sólo algunos zapatistas quedan presos y el retiro ya se ha completado.

Una comisión del Congreso mediadora entre el gobierno y los rebeldes anunció hace unos días que está estructurando cambios a la ley indígena, para satisfacer el derecho de las etnias a ser autónomas, y tratar de contribuir así al proceso de paz en Chiapas.

¿NUEVAS DISCUSIONES SOBRE LA LEY?

"La ley objetivamente no ayuda a evitar ni la tensión, ni la guerra ... Esta reforma indígena mutilada que se aprobó no es un instrumento útil", dijo por su parte Martí Bartres, coordinador del PRD en la Cámara de Diputados.

"Hay que empezar la tarea de nuevo, ya sea que por la vía judicial se logre detener este proceso o independientemente de ello por la vía legislativa", agregó.

Creel, por su parte, dijo que el gobierno de Fox está dispuesto a escuchar propuestas. "El paso que debe tomar el gobierno no es otro, sino el de poder conciliar las diferencias y de buscar las soluciones por la vía de la política", señaló.

Encuestadores honestos

Goza Fox de gran popularidad según sondeos de opinión

*** Tiene una calificación de 7,4 en una escala de 1 a 10, según un sondeo realizado por el Centro de Estudios de Opinión de la Universidad de Guadalajara**

Reuters

MEXICO.-A ocho meses de iniciada su gestión, el presidente Vicente Fox mantiene un alto nivel de popularidad entre los mexicanos, reveló el martes una encuesta.

Fox, quien asumió la presidencia el 1 de diciembre, tiene una calificación de 7,4 en una escala de 1 a 10, según un sondeo realizado por el Centro de Estudios de Opinión de la Universidad de Guadalajara entre 800 personas del 31 de julio al 3 agosto. "Es una calificación por encima de la media y por demás relevante", dijo en conferencia de prensa el director ejecutivo del centro, Javier de la Torre.

La encuesta es la primera realizada por el centro después de la toma de poder de Fox, del Partido Acción Nacional.

Según el sondeo, el 55,6 por ciento de los mexicanos considera que el mandatario está haciendo un buen trabajo, mientras que el 23,3 por ciento cree que no y el 20,1 por ciento no sabe. Fox derribó en las elecciones de julio y en medio de una algarabía nacional 71 años de gobiernos del Partido Revolucionario Institucional (PRI), con promesas de cambios democráticos y prosperidad económica.

FOX, MAS POPULAR QUE EL CONGRESO

A pesar de ello, la encuesta de la Universidad de Guadalajara encontró que Fox mantiene una popularidad por encima de la del Congreso y de la su propio gabinete ministerial, que fueron calificados con 6,5 y 7,0 puntos en la escala de 1 a 10. No obstante, los mexicanos no parecen ya resignados a un sistema en el que las decisiones eran tomadas por un todopoderoso presidente.

Para el 68,9 por ciento de los entrevistados, el que ningún partido tenga mayoría en el Congreso representa una ventaja para tomar las mejores decisiones para el país, mientras que para el 28,8 por ciento representa un obstáculo.

El sondeo, que tuvo un margen de error de cinco por ciento, concordó con la reciente encuesta trimestral del diarios nacionales, que dio a Fox un 64 por ciento de aprobación a su trabajo entre los mexicanos.

ca apesta

ulos entre onarios y narco: gado Villanueva

igos protegidos de la PGR ñalamientos contra es públicos de "alto nivel" sente administración mente relacionados con ráfico

o.-Omar Cerecedo, abogado del r de Quintana Roo, Mario Villanueva eló que 17 testigos protegidos de la a General de la República (PGR) amientos contra servidores públicos el" de la presente administración te relacionados con el narcotráfico.

da de prensa ofrecida en un restau- a ciudad, el litigante no precisó o indicó que en la ampliación de la de su cliente, prevista para dentro podrían darse a conocer las identi- os funcionarios.

parte, el excoordinador de la Co- ica del Partido Revolucionario (PRI), Ramiro de la Rosa Bejarano, los 17 testigos protegidos hacen contra seis o siete exgobernadores, y cuatro priistas, así como contra arios de "alto nivel" de la Presiden- ública.

rimera aparición pública luego de raigo, De la Rosa Bejarano opinó idades judiciales "se encuentran en que o liberan a Villanueva Madrid y proceden contra esos funciona- dores y ex gobernadores".

de la Rosa fue detenido el 26 de ncún, Quintana Roo, junto con adrid.

ordinador de la Corriente Crítica las 01:00 horas de este martes, en segundo aún permanece internado máxima seguridad de La Palma, en México.

osa denunció supuestas irregulari- tegración del expediente, así como ológico contra él y sus familiares aigo en que lo mantuvo la Unidad contra la Delincuencia Organiza- e la PGR.

ó que al revisar su expediente se ue testigos protegidos utilizados vestigación de las actividades del z en Quintana Roo hicieron impu- ra varios ex gobernadores, entre xtracción panista.

En oposición a la Ley indígena

Firman etnias "Pronunciamiento de Oaxaca"

*** Hacen un llamado a la Organización Internacional del Trabajo a que emita una recomendación y extrañamiento al gobierno mexicano**

Por Félix García y Francisca Santiaguez/ Notimex

Oaxaca.- Organizaciones indígenas de 14 estados del país emitieron hoy el Pronunciamiento de Oaxaca, donde advierten que la publicación de las reformas constitucionales a la Ley Indígena "abre las puertas a la violencia".

En un receso del Seminario Sobre los Mecanismos Nacionales e Internacionales de Protección a los Derechos Humanos de los Pueblos Indígenas que se realiza en esta capital, los indígenas participantes hicieron público el documento de dos cuartillas.

En el texto, hacen un llamado a la Organización Internacional del Trabajo a que emita una recomendación y extrañamiento al gobierno mexicano, ya que esta reforma no se ajusta a las disposiciones del Convenio 169 sobre los Pueblos Indígenas y Tribales en países independientes.

Para ellos, la nueva Ley de Derechos y Cultura Indígenas, promulgada por el presidente Vicente Fox Quesada, "violenta nuestra Constitución por considerarse de acuerdo al artículo 133, Ley Suprema en toda la nación".

La declaración fue leída por el indígena zapoteco y presidente municipal de San Pablo Guelatao, Aldo González Rojas, quien dijo que éste día se consuma la traición del Estado Mexicano en contra de los Pueblos y Comunidades indígenas del país.

"Vicente Fox -dijo- promulga una reforma en materia indígena contraria a la propuesta elaborada por la Cocopa; presentada por él mismo como Iniciativa ante el gobierno de la Unión, demostrando su doble discurso en todo el proceso de la reforma.

"La exposición de motivos que realiza el ejecutivo es contraria a los derechos establecidos en la Ley Cocopa", expresan las organizaciones indígenas firmantes de Guerrero, Oaxaca, Nayarit, Chiapas, Jalisco, Hidalgo, Puebla, estado de México, Yucatán, Chihuahua, Morelos, Michoacán, Veracruz y San Luis Potosí.

Agregan que sin defender su iniciativa ante el Congreso de la Unión, como lo hizo con su reforma fiscal, felicitando a los legisladores una vez consumado el albazo, su actuación constituye un obstáculo para el proceso de diálogo y de paz que dice buscar para el país.

Señalan que personajes obscuros del sistema como Manuel Bartlett y Diego Fernández de Cevallos, con el aval de Jesús Ortega, aprobaron una contrarreforma que desconoce los Acuerdos de San Andrés y la Ley Cocopa que fueron un consenso de los Pueblos Indios.

Con esto, dicen, se confirma que los partidos políticos no representan los intereses de nuestros pueblos, sin embargo, esta contrarreforma resulta inconstitucional por contravenir derechos reconocidos en instrumentos internacionales.

En particular, dice el documento, se viola el Convenio 169 de la Organización Internacional del Trabajo (OIT), además el albazo legislativo que resulta ilegal, ya que se cometieron vicios en el procedimiento, por lo cual la contrarreforma debe ser invalidada.

Con esta traición se evidencia la simulación y mentira de los partidos políticos cuando llaman a un pacto político nacional, dejando de lado las aspiraciones de los Pueblos Indígenas expresadas en los Acuerdos de San Andrés.

Estos acuerdos, destaca, han sido respaldados por los pueblos y comunidades indígenas, y que hasta hoy representa el más amplio e histórico acuerdo político y social del país que no han sido cumplidos por el Estado Mexicano.

Consideran que las controversias constitucionales presentadas por municipios indígenas y gobiernos estatales pone hoy en manos de la Suprema Corte de Justicia de la Nación la posibilidad de invalidar esta contrarreforma ilegítima e ilegal aprobada por el legislativo y promulgada por el Ejecutivo federal.

Ante esta situación los representantes de 40 organizaciones indígenas de 12 estados del país, piden al Poder Judicial demuestre con hechos su verdadera independencia del Ejecutivo, desechando la reforma y dando paso al reconocimiento de los Derechos de los Pueblos Indígenas, expresados en la iniciativa de la Cocopa.

El documento lo firman, por el estado de Guerrero, el Consejo Estatal Indígena; el Consejo Guerrerense 500 años de Resistencia Indígena, Mujeres Indígenas en Lucha y Centro de Derechos Humanos Tlachinollan.

Por Nayarit, la organización Defensores Jurídicos de los cuatro pueblos A.C.; por Chiapas, el Consejo de Organizaciones de Médicos Parteras Indígena Tradicionales de Chiapas; por Jalisco, la Asociación Jalisciense.

En tanto que por Puebla, firma Apoyo a los Grupos Indígenas y, por Oaxaca, una decena de organizaciones agrupadas en la Red Oaxaqueña de Derechos Humanos.

Una oveja sin pareja

Un argentino se ata a poste porque no puede vivir con su oveja

Reuters

BUENOS AIRES.-Un carpintero argentino se encadenó el lunes junto a su oveja a un poste de alumbrado público de la ciudad de Buenos Aires en protesta porque ningún propietario acepta alquilarle un departamento para vivir con su fiel compañera desde hace 13 años. "Mi problema es que no puedo conseguir ningún departamento que me permita vivir con la oveja", dijo a una radio Roberto, un carpintero oriundo de la provincia de Santa Fe, unos 500 kilómetros al norte de Buenos Aires.

El hombre llegó hace poco tiempo a la capital argentina con su oveja "Pancha" y se instaló en una casa en las afueras de la ciudad.

"Me encariñé con la oveja y me la traje acá", explicó Roberto, quien desde las 04,00 horas (0700 GMT) permanece apostado frente a un céntrico paseo de compras con un cartel en el que se lee la leyenda "no a la discriminación".

Tras abandonar la casa donde vivía con su hermano y el ovino, el carpintero se mudó a un departamento en el elegante barrio de Belgrano, en la ciudad de Buenos Aires, de donde fue desalojado luego que los vecinos descubrieran a Pancha. "No me dejaron quedarme y me rajaron (echaron) a los dos meses y medio", dijo Roberto.

"Ningún contrato dice que no puedo tener una oveja en un departamento (...) Lo único que estoy pidiendo es que se me dé una oportunidad, una ayuda para vivir con la oveja", agregó.

A LO GRANDE

ALFARO ALFARO ALFARO

DIGITAL

Rotulación por computadora, gran formato & publicida

La solución perfecta para tus necesidades publicitarias

Para que todo mundo te vea

Puntos de venta luminosos, opacos carteles...

GRANDES ideas

Carteleras, murales, para exposiciones, cubiertas para edificios, gráficos para escenarios y flotillas de autos, etc...

PUBLICIDAD exterio

Pendones, espectaculares, vallas publicitarias, señalizació carteles con retroiluminación,

ALFARO DIGITAL responde de ma exclusiva a los retos de tamaño y cal de los grandes materia Actualmente, ALFARO DIGITAL es en el mercado nayarita en impre digital por inyección de tinta en form ancho y super ancho para public en exteriores que forman part nuestro entorno cotidiano, así co líderes en el mercado d rotulación computariz

Zacatecas #19 Nte. 212-01-39 y 216-8

DEPORTES
Meridiano
Miercoles 15 Agosto 2001 sección D

Copa Davis

...a serie México-Perú ...el ITESM-CEM

...co, 14 Ago (Notimex).- La Federación ...cana de Tenis (FMT)confirmó que la ...Copa Davis México-Perú, programada ...1 al 23de septiembre, se disputará en el ...asio techado del Tecnológico ...onterrey campus Estado de México, ...do en Atizapán de Zaragoza.

...cisco Maciel, presidente de la FMT, ...ue el Comité CopaDavis del organismo ...dinó por unanimidad por este escena... quecompetía con el Deportivo ...ultepec para albergar la ...ontaciónpor la permanencia en el Gru...o de la Zona Americana.

...será la segunda vez que México dispu...o techo una serieCopa Davis. La pri... fue en 1987 en el Palacio de los ...rtes,donde cayó 2-3 ante Estados Uni...n duelo del Grupo Mundial.

...xico va a ganar esta serie, no hay ...problema para ello», aseguró Maciel, ...en sus años de tenista siempre jugó ...ambién llamada Primera División de la ...etencia por la Ensaladerade Plata.

...ntó que la estrategia de los mexica...rá luchar por todoslos puntos, entrar ...ancha por el triunfo en cada partido ...pensar qué juegos son más capaces ...ar para definir laconfrontación.

...erie México-Perú se desarrollará en ...cie dura, mientrasque la de 1987 fue ...cilla, sobre la cual jugaban mejor ...rdoLavalle, Jorge Lozano y Francisco ...

Invierno 2001

...: Azul cuidará ...ecialmente a Asprilla

...co del equipo Cruz Azul, José Luis ...firmó hoy que el delantero colombia...tino Asprilla es un jugador muy hábil ...o se debe descuidar un solo momen...o que recomendará a los defensas ...eros apretar la marca.

...mo jueves la Máquina enfrentará a ...en el Estadio Azul, en partido de la ... cinco del Torneo de Invierno del ...mexicano, donde sin duda «Tino» ...será el atractivo del duelo.

...orsudamericano, triunfador en equi... Parma de Italia, Newcastle de ...a y Fluminense y Palmeiras de Bra...trenó el pasado fin de semana en el ...mexicano con un gol a La Piedad, en ...te de Potros de Hierro del Atlante ...rá de local el próximo jueves, pues ...e el mismo escenario con el conjun...e.

...es un jugador de mucha calidad y ...experiencia, es un delantero al que ...debe dar ventaja y nosotros debe...r atentos y pensar en no descuidar...claró Trejo.

...FIA RAMON RAMIREZ ...ETOMAR SU NIVEL ...OS MESES

...y, NL, 14 Ago (Notimex).- El volan... Ramírez confíoen que durante el ...neo pueda regresar a las canchas ... el nivel de juego que lo caracterizó ...es de unalesión y del accidente en ...involucrado en el estado deJalisco. ...campista, quien desde la tempora...or ha permanecidofuera de activi...do a la operación a que fue some...con ánimo de volver a los campos, ...r su mejor condición físicay reto...gar en el equipo felino.

... las prácticas que ha tenido con ...amírez se havisto bien y sin moles... sólo es parte de su rehabilitación,ya ... adaptar su rodilla nuevamente a la ... constante.

...amírez, tiene previsto un nuevo ...s la lesión paravalorar la evolución ...nido y, en un momento dado, darlo ... Al respecto, dijo sentirse «muy ...contento» de estarpracticando de ...enta y tocando el balón, aunque ... queaún está fuera de ritmo y de ... física, pero que todo ello losuperará ...a paulatina y que lo principal es ...se demanera total.

Copa Merconorte

Santos vuelve a golear

Torreón, Coah. 14 Ago (Notimex).- El Santos Laguna no tuvoproblemas para derrotar 3-1 al club ecuatoriano Barcelona deGuayaquil en un encuentro del grupo «C» de la Copa Merconorte que sedisputó ante 15 mil aficionados en el estadio Corona.

Las anotaciones de los Guerreros de la Comarca Lagunera, fueron deJared Borgetti a los minutos 20 y 63, y al 55 el paraguayo LuisRomero completó la cuenta, mientras que por los visitantes acercóNicolás Ascencio a los 60 de acción.

La victoria le permite a Santos conservar la punta del grupo «C»con dos triunfos para acumular seis puntos, mientras que el Barcelonasigue sin cosechar unidades en el sótano del sector.

La primera anotación se dio a los 20 minutos, cuando el chilenoRodrigo «Pony» Ruiz inició una pared triangulada con Miguel AngelCarreón, que a su vez cedió a Jared Borgetti que entro como expresopara cerrar la jugada y enviar el esférico al fondo de las redes delBarcelona de Guayaquil.

El segundo tiempo Santos amplió su ventaja cuando el paraguayoLuis Romero cobró un tiro libre que dejó sin oportunidad al porteroCeballos que hizo el intento alejar el balón, pero se quedo corto ensu afán de despejar.

El Barcelona de Guayaquil recortó diferencias en el marcador alminuto 60, cuando Flavio Barros con mucha habilidad logra filtrarleun servicio a Nicolás Ascencio, para superar al portero laguneroAdrián Martínez.

El resultado dfinitivo de 3-1 lo estableció el propio Borguetti alminuto que remato con fuerza un servicio del «Pony» Rui.

El árbitro del encuentro que se disputó bajo una temperatura de 36grados, fue el venezolano Luis Solorzano.

Alineaciones

Santos.- Adrián Martínez, Héctor Altamirano, Héctor López, LuisRomero, Deniss Caniza, Miguel Angel Carreón, Carlos Cariño (MiguelGarcía 65"), Johan Rodríguez (Robson Luis 50"), Joaquín Reyes(Augusto Gómes 75"), Rodrigo Ruiz, Jared Borgetti.

Barcelona de Guayaquil.- José Ceballos, Osvaldo Mckensie (MiguelAngel Cisterna 70"), Daniel Mina (Nixon Carcelen 70"), Briton George,Ayobi, Flavio Barros (Clovis Benton da Cruz 80"), Raúl Noriega,Christian Quiñones, Roberto Molina, Nicolás Ascensio y Alfaro Moreno.

Hugo Chávez

España

Trabaja Palencia para ser titular

El mexicano Juan Francisco Palencia, nuevo jugador del Espanyol, ha declarado que considera que está cumpliendo uno de los objetivos de su vida al jugar en la Liga española, que es para él la mejor del mundo y cuyo interés está por encima de lo puramente económico.

«Venir a la mejor Liga del mundo y jugar con los mejores futbolistas prevalece por encima de lo económico. Hoy por hoy estoy en un equipo de la Liga española, cumpliendo uno de los objetivos que me tracé en la vida. Lo principal es ser feliz, y yo lo soy en este momento», reconoció Palencia en una entrevista publicada por la revista española «Don Balón».

El mexicano opinó que encajará perfectamente en el sistema del técnico Paco Flores, que le gusta porque «no deja jugar al contrario».

Medallista de Edmonton

Piensa Edgar Hernández en el futuro

El andarín Edgar Hernández, medallista de bronce en los 50 kilómetros del Mundial de Atletismo de Edmonton, Canadá, arribó este martes a esta ciudad con la mirada puesta en el próximo Mundial del 2003, los Juegos Olímpicos de Atenas un año más tarde y planes de matrimonio.

«Este triunfo no quiero que sea el único, tengo que trabajar más ahora.

Acabo de iniciar el ciclo olímpico, tengo otro Mundial más adelante (en París 2003) y después vienen los Juegos Olímpicos y me gustaría también estar ahí», expuso Hernández.

El Presidente Vicente Fox recibió a medallistas

México, 14 Ago (Notimex).- El presidente de México, Vicente FoxQuesada, recibió este martes a los deportistas mexicanos que ganaronmedallas en recientes competencias internacionales, en acto realizadoen la residencia oficial de Los Pinos.

El mandatario no realizó discurso, pero sí permitió que losatletas y entrenadores tomaran el micrófono para dar sus puntos devista y sugerencias para mejorar el nivel del deporte en México.

Ana Gabriela Guevara, primera mujer mexicana en obtener unamedalla en un campeonato mundial de atletismo, se dirigió al jefe delEjecutivo para decirle que no «deje caer» a los deportistas, porqueahora, más que nunca, requieren apoyos.

La semana anterior, Guevara obtuvo la medalla de bronce en laprueba de 400 metros planos en los Mundiales de Edmonton, Canadá, yla mostró con orgullo a todos los representantes de los medios dedifusión.

Fox Quesada le preguntó a Guevara que cuando hablan de apoyos ytrabajo para masificar el deporte, subir la calidad y el éxito de laactividad física, le pidió a la atleta que diera propuestas.

«Señor Presidente, lo más importante por los resultados que hemostenido es que muchos jóvenes sueñan con estar en los tenis, lasalbercas, las bicicletas. Lo que necesitamos es «scouteo» de la genteque quiere llegar, infraestructura deportiva, porque hay muchoslugares donde el talento no se ha descubierto y mucho de ese talentoestá en el norte del país», argumentó.

Originaria del norteño estado de Sonora, la atleta destacó que enBaja California, Chihuahua y su estado natal hacen falta másinstalaciones, y llegar con esos jóvenes y entusiasmarlos, pero losapoyos son escasos y se necesitan entrenadores con capacidad. —¨De dónde sacaste entrenador, quién te entrena? —la cuestionóFox Quesada.

—Raúl Barrera, es de nacionalidad cubana. Lo conocí en CiudadJuárez, y el, más que nadie, tiene disposición para trabajar con losjóvenes, con la Federación Mexicana de Atletismo y apoyar conproyectos, entrenamientos y campamentos. Se debe aprovechar laeuforia que hemos causado y que debe ser una punta de lanza.—aseveró Guevara.

—A ver entrenador, —llamó el Presidente al entrenador cubano,quien se paró a su lado. —Creo que en México hay capacitación suficiente, —dijo —elproblema es la aplicación de los entrenamientos. A veces losentrenadores tiene obsesión por medallas y resultados rápidos, ynublan entrenamientos, los hacen trabajar precipitadamente y se debetrabajar poco a poco. De acuerdo con el entrenador cubano. «Hay muchos talentos como Ana Gabriela, si voy a Oaxaca sacoatletas, el problema está en el cerebro, mente sana en cuerpo sano,pueden ser campeones, pero tienen el cerebro lleno de aserrín, estetrabajo es de soñar, los periodistas deben hacer soñar a los jóvenes,todos trabajar unidos con escuelas de velocidad; llevo cuatro años ymedio con Guevara. Mi pequeña historia es pedirle a Dios que me dévida para enseñarle a los mexicanos».

NACIONAL ABIERTO DE FRONTENIS..

¡"CHARRITO" MIRAMONTES GANO EL PRIMER LUGAR!

Mario Anguiano
MERIDIANO

Tepic, Nay.- En el Torneo Nacional Abierto de Frontenis que se llevó a cabo en Monterrey Nuevo León, los días 10, 11 y 12 de Agosto del presente año, Gustavo Miramontes Cortez ("Charrito»), se adjudicó el Primer Lugar de Parejas junto con su compañero David Hernández Moreno de Jalisco.

En Individuales ganó Alberto Rodríguez Faisal a Gustavo Miramontes en la Final.

No se presentó Homero Hurtado Cardiel, de Michoacán por estar lesionado, sin duda fue el gran ausente.

Jorge Rangel jugó con Rafael Pacheco y ganaron claramente a los de Nuevo León, los hermanos Salazar, Edgar y Jaime por 30-9.

La Pareja de Rafa y Jorge Pacheco son Campeones Mundiales de Sub-22 hace tres años. Jugaron también Juan Fernando Macías Martínez de Jalisco, y Partida de Jiquilpan Michoacán.

Edgar García Ramos de Querétero y Oscar Miguel García partida de la U.N.A.M..

Para el próximo Torneo en el Libanés de San Luis Potosí, jugarán Edgar García Ramos de Querétaro y Partida de Jiquilpan Michoacán. Luis Enrique Correa de Jalisco, y Oscar Miguel García Partida de la UNAM.

Antón Rodriguez Faisal de Jalisco jugó bien, ya se repuso del tobillo y llegó a buenos Lugares, reponiendo Puntos perdidos por ausencia.

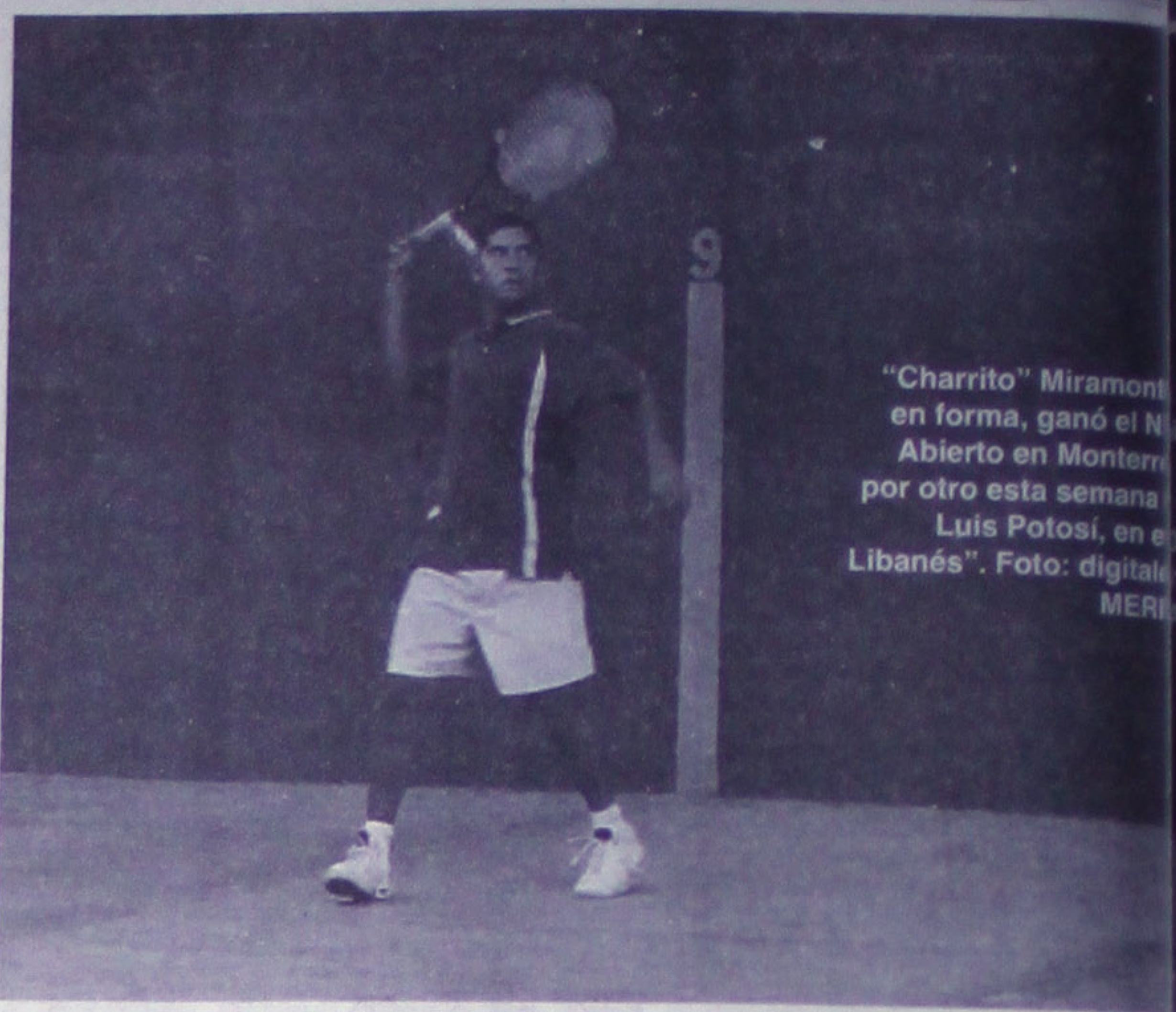

"Charrito" Miramont[illegible] en forma, ganó el N[illegible] Abierto en Monterr[illegible] por otro esta semana [illegible] Luis Potosí, en e[illegible] Libanés". Foto: digital[illegible] MERI[illegible]

...ás, ahí quedó......

...orrón y Cuenta Nueva: "Pichojos" Pérez!

...dos o tres jugadores

...ya hicimos, ya nos lo ...n

Por Miguel Curiel Aguilar
MERIDIANO DE NAYARIT

...rit (15-Agosto-2001) El director técni... ...oras" del Deportivo Tepic de segunda ...ario Pérez Guadarrama señaló que ...torneo de Invierno 2001 con mucha ...ando atrás lo que ya se ha hecho: ...rás los números del torneo pasado, ...ervirán ahora solamente como defe... ...intentar en este nuevo torneo tener ...meros y mejores actuaciones"

...érez indicó que la seriedad del grupo ...l "Alica" basada en la entrega y la ...ón que ha mostrado la directiva en ...cionado con el fútbol y que eso nos ...gación que existe en el balompié no ...ganar, sino intentar ganar, subrayó, ...emos que enfrente vamos a tener ...portantes, que de la misma manera que todos los que buscamos el ascenso han intentado rearmar sus equipos, asentó.

El estratega de la "Máquina Cora" que iniciará hostilidades el próximo sábado en Guadalajara, enfrentando al Oro Jalisco puntualizó que las posibilidades, aclarando que no son en el sentido económico, sino deportivas: "a lo mejor nos ha costado un poco de trabajo, porque algunos jugadores han preferido intentar quedar en primera división Nacional o en Primera División "A" y eso ha hecho que tarde un poco la conformación del plantel como nosotros hubieramos querido, siempre he hablado que nosotros los entrenadores queremos tener el mejor equipo, yo quiero tener el mejor equipo de la segunda, quiero componerlo con los mejores jugadores, que tengan disposición y con mentalidad para venir a luchar con este equipo".

"Pichojos" Pérez agregó que está esperando a dos o tres jugadores más y consideró que vendrían a redondear las necesidades para pelear un primer lugar que es lo que busca el deportivo Tepic y refirió un comentario acertado que se hizo en el sentido de que ojalá se llegue a las finales, pero más que estas la meta debe ser el Campeonato: "Y creo que eso debe de persistir entre cuerpo técnico, directiva, y ustedes (dirigiéndose a la prensa deportiva) que han sido parte fundamental para que este equipo esté peleando los primeros lugares".

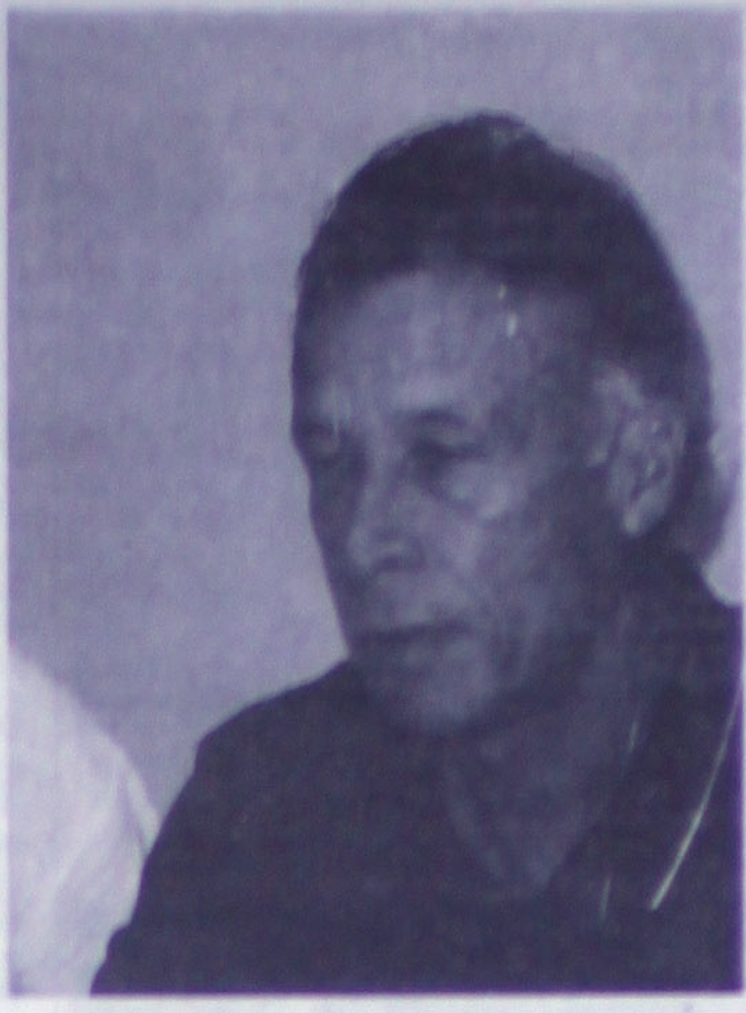

Mario "pichojos" Pérez no quita el dedo del renglón y va por el campeonato en el Torneo de Invierno 2001 con la "Máquina Cora". (Foto MiguelCuriel/Digital)

En la conferencia de prensa asistieron algunos jugadores de los "Coras" del Deportivo Tepic, destacando los goleadores Alan Cassasola y Diego Torres, así como Jorge Cruz, entr otros, y Mario Pérez dijo: "ahora se encuentran con nosotros algunos jugadores que van a formar parte de este equipo y me mucho gusto que esta organización les muestre la seriedad con la que se va a trabajar y las exigencias que se requieren en este equipo, sé que vienen de instituciones formales, donde su motivación ha sido muy importante, pero también les he hecho ver que le tienen que hacer como nosotros, Borrón y Cuenta Nueva, lo que ya hicimos ya nos lo pagaron, ya quedó escrito, así ellos, ahora los voy a comprometer a que hagan su mejor esfuerzo y que realmente esa capacidad y motivación que han mostrado en su carrera, la vuelvan a tener al estar en un nuevo equipo y ojalá ellos sean la parte fundamental que equilibre a este equipo y tengo plena seguridad de que este equipo se va a seguir integrando".

El Entrenador de los "Coras" dejó claro que no habla de números ni de posiciones y solamente habla de un campeonato.

El responsable de la dirección técnica de la "Máquina Cora" puntualizó que la gente que se ha contratado tiene la capacidad para defender y atacar con éxito en los encuentros oficiales: "Tienen esa capacidad en sus piernas, pero vamos a intentar balancear, acuerdense que los partidos de fútbol no todos se gana por tres o cuatro goles, hay partido que creo que ganemos un gol a cero es más que suficiente"; además recalco que equipo que no gana es un equipo que nadie lo va a ver y creo que el Torneo pasado nadamás se hizo un buen torneo: "se pudo haber llegado mucho más lejos, creo que se tenía equipo, pero ya quedó atrás ahora pretendemos, para que venga la gente, ganemos los partidos, se va a intentar ganar con todas las esencias que tiene el fútbol, jugar bonito y meter goles, pero este equipo va a ser mejor que el del año pasado".

A Mario Pérez no le preocupa que en el Torneo de Invierno y de Verano anterior se haya mantenido invicto en el estadio "Nicolás Alvarez Ortega", porque el fútbol da para muchas cosas, para ganar, empatar o perder y se puede esto último con dignidad, con deportivismo y entrega dentro de la cancha y el día que nosotros lo hagamos y estoy consciente de que este equipo algún día va a jugar mal, algún día no le van a salir las cosas, porque también vamos a tener enfrente a equipos que van a intentar también ganar, a mi me interesa de que se mantenga siempre el deseo, las ganas de ganar los partidos, finalizó.

...RIMIACION CATEGORIAA ...ARRERA CUAUHTLI OME CALLI"

Mario Anguiano.
MERIDIANO

...Este evento Atlético se llevó a cabo dentro del marco de la "Feria del Elote" de Xalisco ...tuvo un excelente poder de convvocatoria y arrojó los siguientes Resultados:

...oría Huehueteotl (60 años en adelante)

...	Angel Ocampo López	Venados	Tepic
"	José de la Rosa Gradilla	Cuauhtli	Xalisco
"	Oscar Cedano Montoya	Venados	Tepic

...oría Juvenil Femenil (16-19 años)

...gar	Perla Marina Franco	30.58	Venados ST	Tepic
"	Mariela Guadalupe Castro	30.59	Cuauhtli	Xalisco
"	Mariela Sardi Castro López	32.04	Cuauhtli	Xalisco

...nil Varonil (16-19 años)

...gar	Gerardo Sánchez	13 Zona Militar	
"	Gustavo Castro López	Cuaubtli	Xalisco
"	César Eduardo Mendoza Franco	Titanes	Compostela

...ter Femenil (40-59 años)

...gar	Teresa Rocha Gutiérrez	38.06	Titanes	Compostela
"	Ricarda Alcántar	44.41	SSN	Tepic

...e Femenil (20-39 años)

...gar	Esther Soria	29.42	Aguilas IMSS	Tepic
"	Diana Maldonado P.	29.51	Pegasos	Tepic
"	Elizabeth Laguna	30.21	Libre	
"	Martha de la Rosa	30-32	Cuauhtli	Xalisco
"	Cecilia Vargas	30.50	Cereso	Tepic

...e Varonil (20-29 años)

...gar	Víctor González Salcedo	22.38	Pegasos	Tepic
"	Alfredo López Vázquez	22.43	Glez. Calles	Guadalajar
"	José María Cárdenas	23.12	Correcaminos	Pto. Vallart
"	Héctor Manuel Gutiérrez	23.44	Pegasos	Tepic
"	Sergio A. Martínez	23.46	Estrellas	Guadalajar
"	Manuel Cruz Arjona	23.59	Libre	Tepic
"	Alejandro Lagarreta	24.16	Pegasos	Tepic
"	Oscar de la Cruz Valle	35.16	Estrellas	Guadalajar

...orredor de la "Cuautli Ome Calli" en la Categoría Libre Víctor González ...ando arribe a la Meta con un tiempo de 22 Minutos 38 Segundos

RADIAL LLANTAS

Llevate 2 BFGoodrich T/A ...
... Y toma el control de un

Golf GTI TURBO

PAQUETE SEGURIDAD
1 ALINEACION RAYO LASER
4 BALANCEOS, 1 INSPECCION DE
9 PUNTOS DE SEGURIDAD
$200.00 + I.V.A.

TODO 3 MESES SIN INTERESES
con tu tarjeta Banamex

ASEGURA TUS LLANTAS DE POR VIDA
POLIZA GARANTIA TOTAL
[illegible]

MICHELIN — ¡Precios tan bajos que no se nos permite publicarlos! Pilot MICHELIN — MICHELIN X One

MEDIDA	APLICACION	BFGoodrich T/A PRECIO	BFGoodrich T/A TIPO	UNIROYAL PRECIO	UNIROYAL TIPO
145-80R 13	CHEVY	No disponible		$ 243	[illegible]
155-80R 13	TSURU, CARIB, GOLF, JETTA, DERBY, SENTRA	$ 260	Adv. Plus	$ 262	[illegible]
175-70R 13		$ 334	Touring T/A	$ 338	[illegible]
205-60HR 13		$ 518	Radial T/A	$ 529	[illegible]
195-60HR 14	GOLF, JETTA	$ 607	Touring T/A	$ 551	[illegible]
185-70R 14	TOPAZ, SHADOW, CAVALIER, SPIRIT, CUTLASS, CENTURY, NEON	$ 444	Touring T/A	$ 440	[illegible]
195-70R 14		$ 485	Touring T/A	$ 455	[illegible]
205-70R 14		$ 492	Touring T/A	$ 467	[illegible]
215-60HR 14		$ 649	Radial T/A	$ 621	[illegible]
155-80R 15	VW SEDAN	$ 281	Adv. Plus	$ 285	[illegible]
215-70R 15	WINDSTAR, GRAND MARQUIS	$ 625	Touring T/A	$ 623	[illegible]
235-75R 15	PICK UP Y CAMIONETAS	$ 643	Control T/A	$ 627	[illegible]
275-60HR 15		$ 864	Comp T/A	$ 732	[illegible]
295-50R 15		$ 907	Radial T/A	No disponible	
31X10.50R 15		$ 946	All-Terrain T/A	$ 705	[illegible]

*Solo pago en efectivo. Precios validos hasta el 04/08/2001 o agotar existencia. *Pregunte por otras medidas. *Precios más i.v.a.

Frenos — TODOS LOS FRENOS 25% desc. * Aplica en Balatas-M.O.-Rectificado de Disco y Tambor

Amortiguadores — Compra 3 Llevas el 4to ¡¡Gratis!! MONROE RANCHO

Suspensión — DELE MAYOR VIDA A SUS LLANTAS. Contamos con personal altamente capacitado y con tecnologia de punta. EMPRESA CERTIFICADA ISO-9002

NUESTRAS SUCURSALES

MATRIZ: PRISCILIANO SANCHEZ
Presciliano sánchez No. 50 Sur
Tel: 01 (32) 13-52-52 Tepic, Nayarit

SUC. INSURGENTES
Insurgentes No. 892 Poniente
Tel: 01 (32) 16-52-22 Tepic, Nayarit

DISTRIBUIDORES

Servillantas de Tepic
Boulevard Tepic-Xalisco 2304
Teléfono 214-26-00 Tepic, Nayarit

Llantera Stephens
López Mateos 11 Telefonos 01(324) 2-00-11. Las Varas, Nayarit

Llantera y Servicios Sierra
Carretera Int. Mexico-Nogales Km. 1042
Tels. 01(325) 2-00-57 Acaponeta, Nay.

HAY UNO CERCA DE TI

Hugo Chavez L.

El próximo Domingo

INAUGURACION DE LA TEMPORADA 2001 DE LUCHA LIBRE

Mario Anguiano
MERIDIANO

Tepic, Nay.- De nuevo el "Grupo Solidario TelesecundariaA.C." se mete a la promoción deportiva, ahora en el deporte de la Lucha Libre, que por cierto estaba pidiendo a gritos una manita para poderse proyectar, el próximo domingo empiezan el experimento ese Grupo y los Luchadores que encabeza aquí en Tepic el Luchador "Marakame 1".

Las relaciones que tiene Lupe Santoyo, "El Brujo Cora" le permiten traer desde Mazatlán al "Serpiente Marina" y a "Relámpago", un buen dúo de la lucha técnica, maestros de ese deporte que tanto lo desempeñan a rás de lona como por aire, conocedores del Pancrasio tienen un gran repertorio de llaves que los hacen aptos para enfrentarse con cualquier Luchador de la República Mexicana, sea quien sea.

En la Función del Domingo van en la Estelar contra la pareja diabólica, los ases de la marrullería y la rudeza, los cochinotes tú, Valentín Hernández y "Marakame 1", ambos capacitados para desarrollarse dentro del encordado en los dos estilos, pero que la hacen de Rudos para librarse de traumas, ya que en su casa no pueden levantar la voz, pero en el Ring ¡Cuidado con ellos!

En la Semifinal están anunciados "Misterio Cora" y el "Loco" González, este Luchador es especialista en la lucha aérea, y en el 2000 fue considerado como la Revelación, en tanto que Misterio la trae adentro, ya que en los últimos enfrentamientos en la Arena de "Los Fresnos" salió como el caballo blanco, y su odio hacia Chavo Santana es tal que los servicios del médico serán requeridos, precisamente el Santana y Kimbar van contra esos dos, el Misterio y el Loco, una Lucha para conocedores, esos que ya saben de los vuelos escalofriantes del González, y que han visto las rudezas y las sangronerías del Chavo, que hasta se vomita encima de los rivales.

"Serpiente Marina", usted podra verlo el Domingo en el "Palenque de la Feria", junto con "Relámpago" enfrentan a "Marakame 1" y Valentín Hernández. Foto: Anguiano / MERIDIANO

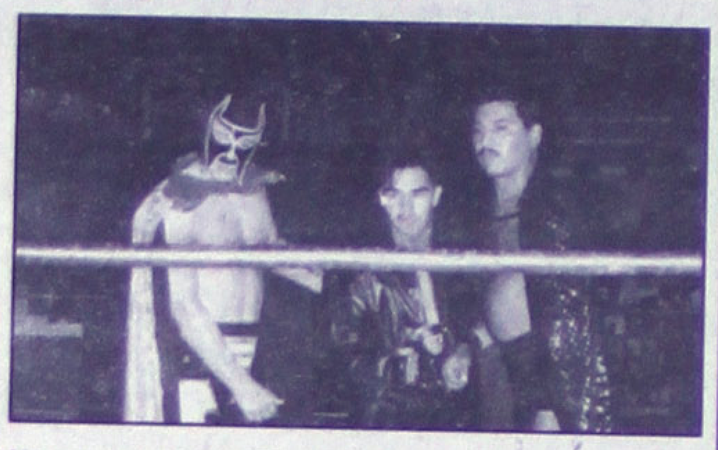
Hacen buena pareja "Loco" González y "Misterio Cora". En la foto acompañados por "Linterna Verde", el domingo en el Palenque harán cera y pabilo con el Chavo Santana y Kimbar... si se dejan. Foto Anguiano / MERIDIANO

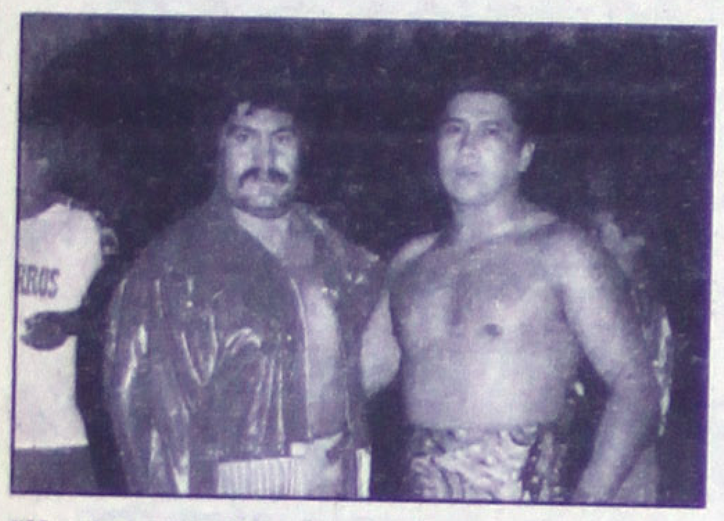
"Marakame" y Valentín Hernández, una dupla de cuidado, maestros de la rudeza y la marrullería dominan también la técnica, no serán pieza fácil para "Relámpago" y "Serpiente Marina". Foto: Anguiano / MERIDIANO

Habrá una Lucha Especial de Relevos sencillos, 2 vs 2, en esta "Fantástico Payaso" y "Niño Suicida" enfrentarán a "Angel Maya" y "Dragón Star", de este ángel no tenemos referencias, pero si del Star, que anda trabajando duro para poder proyectarse hacia otras partes, eso hace que esta Lucha sea interesante, veremos que tanto han progresado estos gladiadores.

Abriendo la Función del Domingo en el Palenque de la Feria, subirán a la tarima "El Trampas" y "Máquina Celeste", a darles un repaso y borrarles la sonrisa a "Black Masked" (quien sabe que quiera decir) y Shoto Kun Lama.

Bueno, los aficionados a los deportes del encordado no se podrán quejar, un sábado habrá Box y la semana que sigue Lucha Libre en Domingo, si responden se podrá mantener el espectáculo.

"Arrancó la Liga Infantil y Juvenil de Béisbol de Compostela"

Por:Jesús Valdez Pérez
MERIDIANO/ Especial

Compostela, Nay.- Con una ceremonia de inauguración sencilla pero emotiva y, con la presencia de nuestras máximas Autoridades Municipales, encabezadas por el Lic. Juan Aguirre Chávez Presidente Municipal de Compostela quien se hizo acompañar de sus más cercanos colaboradores haciendo así este evento de más relevancia ,arrancó la liga infantil y juvenil de esta Ciudad de Compostela y fue el propio Lic. Aguirre Chávez ,quien se dignó pronunciar un emotivo mensaje a todos los participantes de esta naciente Liga, poniendo como ejemplo al C. Javier Jaime García, quien fue invitado especial del Presidente Municipal, ya que en los tiempos de su juventud Jaime García se convirtió en ídolo de todos los Jóvenes de aquella época por ser en ese tiempo un magnífico lanzador de una velocidad endemoniada, y fue precisamente Jaime García quien le tocó lanzar la primera bola, después de que el C.Lic. Aguirre Chávez, declaró Inaugurada la Temporada.

Se vivieron momentos muy emotivos, sobre todo a la hora que desfilaron los equipos participantes acompañados de sus respectivas Madrinitas y naturalmente, de sus Manejadores en la Categoría de Infantiles: y en la Categoría de Pre-Júnior :

DIABLITOS
INDIOS
CACHORROS
PURERITOS
MARLINS
TALENTOS
PIRATAS

La Mesa Directiva que tiene bajo su respon[...] buen funcionamiento de este béisbol, quedó [...] da de la siguiente manera:Presidente, Benig[...] Martínez , Secretario Ismael Gómez Ochoa [...] Daniel Ortega Piña, Vocal Abraham Rosales [...] Ni duda cabe,que todo esto es producto de la [...] que realizaron los PUREROS de COMPOS[...] Béisbol Profesional, los flamantes CAMPEO[...] Liga del Noroeste "Verano 2001", los futuros [...] tienen en mente a los jugadores que hicieron [...] en la reciente campaña terminada, y vemos [...] plácito como sábado a sábado, por la m[...] instalaciones de la Unidad Deportiva se con[...] un auténtico enjambre de Niños que es ni ma[...] la semilla que dejó sembrada el Béisbol Pro[...]

En Compostela se está trabajando en las Categorías Menores del Béisbol. Foto: Ang[...] MERIDIANO

En Lima Lama

¡Conseguimos 12 Campeonatos Nacionales: MAAF!

*Torneo Rey Kamehameha
*Apoyo Total de la Federación

Por Miguel Curiel Aguilar
MERIDIANO DE NAYARIT

Tepic, Nayarit (15-Agosto-2001) La presidenta de la Asociación de Lima Lama del Estado de Nayarit, profesora María De los Angeles Avalos Flores calificó como excelente la participación de la delegación de la entidad que participó en el Campeonato de Lima Lama denominado "Rey Kamehameha" que se llevó a efecto los días 28 y 29 de Julio en tierras Zacatecanas.

La principal directiva y campeona internacional explicó: "Asistimos a este evento convocado por la Federación Mexicana de Lima Lama y el día 28 fueron las eliminatorias para lograr el pase al Campeonato internacional que se desarrollará en la Isla de Hawaii, asistimos con 15 competidores y nos fue muy bien, gracias al trabajo serio y responsable de los artemarcialistas, y el resultado fue que ganamos 12 campeonatos nacionales"

La profesora María De los Angeles Avalos Flores que el año pasado ganó en Hawaii, para convertirse en campeona Internacional, y posteriormente en España retuvo su título ante las mejores limalamaístas del mundo dijo además que consiguieron en Zacatecas: "un segundo y tres terceros lugares para el estado".

Referente al nivel del Lima Lama que hay en México, La presidenta de la asociación estatal de esta disciplina de las Artes Marciales, es: "Muy avanzado, principalmente en las cintas negras, pero nos sirve mucho, porque los eventos internacionales son más fuertes, vienen más pesadas las peleas, y esto nos sirve para podernos foguear y llegar al mismo nivel o mejor que el que tienen los peleadores internacionales".

Avalos Flores puntualizó que su trabajo al frente de la Asociación de Lima Lama hasta la fecha va bien: "Vamos ahora a Acapulco a ver que tal nos responde el Consejo Directivo de la Asociación y nosotros vamos a competir ya que también es una eliminatoria para poder asistir al campeonato de Hawaii"

El Campeonato Mundial de Lima Lama que será en Hawaii está programado para el mes de octubre –indicó Avalos Flores–, esperando nada más la fecha exacta.

Entre otras cosas, la alta directiva dijo que tiene total comunicación con el presidente de la Federación Mexicana de Lima Lama, con el master Cesar Fernández, que le ha estado orientando sobre como lograr el mejor funcionamiento de la Asociación.

Hugo Chavez L.

En la Carrera Ciclista de la Feria del Elote

¡Jasson Vidgoff de Sol Vallarta fue mejor que Paniagua!

Por Miguel Curiel Aguilar
MERIDIANO DE NAYARIT

Tepic, Nayarit (15-Agosto-2001) Mañana nublada, sin calor, calle mojada, sin embargo el ánimo está en las nubes, firme por parte de los ciclistas que uno a uno hacen su arribo al sitio de arranque en el boulevar Tepic-Xalisco y confían que el clima los va a respetar a la hora de estar pedaleando....y acertaron, cuan brujos del pedal y la fibra.

Es la primera ocasión que se realiza una competencia de este tipo en la vía rápida para ingresar a la cabecera municipal "Cañera" y se cuenta con la participación de los clubes de la entidad y otros más de Sinaloa y Jalisco. Son ocho las categorías para correr en bicicleta y el evento se realizó sin incidentes.

En la premiación estuvieron las autoridades municipales y autoridades deportivas y federadas, que entregaron los trofeos correspondientes a los ganadores.

Sorprende que en la categoría libre no haya arribado en el primer lugar el talento nayarita, Javier Paniagua Herrera, del Club Pedal y Fibra, pero es que enfrente tuvo a un americano, aunque su nombre suena más bien a ruso: Jason Vidgoff, quien en 12 vueltas superó al corredor "cora"

En la máxima categoría, el tercer lugar fue para Dante Ibarra Rentería, le siguió Omar Peña Fregoso y en quinto lugar llegó a la meta Filemón Ruiz Zepeda.

Los ganadores fueron los siguientes en el resto de las categorías:

Categoría infantil	cuatro vueltas
Armando Marín Muñoz	Club Sol Vallarta
Categoría Juvenil	10 vueltas
Jorge Luis Gutiérrez Zavala	Club 2000
Categoría Master II	10 vueltas
Armando García Zamaniego	Club Pedal y Fibra
Categoría master III	08 vueltas
Eusebio Fernández	corredor libre
Categoría Especial	08 vueltas
Filemón Jiménez Peña	Libre
Categoría Montaña I	10 vueltas
Jorge Enrique Portillo	Club Sol Vallarta
Categoría Montaña II	08 vueltas
Félix López Robles	Club Pollitas Team

El arranque de la categoría infantil, este es el futuro del deporte del pedal y la fibra en [...] (foto Alesauce/Cortesía)

En la gráfica está el ganador, Jasson Vidgoff de Club Sol Vallarta que ganó en la categoría libre la competencia ciclista en el marco de la feria del Elote...recibe el trofeo por parte de la autoridad municipal y lo observa con su trofeo de segundo lugar, Javier Paniagua Herrera. (foto Alesauce/Cortesía)

El Sr. Félix López, del club Pollitas Team [...] el primero en arribar a la meta en la [...] de Montaña II...en la gráfica vemos [...] de recibir su trofeo. (Foto Alesauce[...]

...ESDE EL MANCHON DE PENALTY

POR ROBERTO ZAZUETA LOPEZ /ESPECIAL MERIDIANO

...RAS DEL DEPORTIVO TEPIC SE REPOR... ...TOS PARA EL INICIO DE CAMPAÑA, EXPE... ...A Y JUVENTUD LA FORMULA PARA BUSCAR ...LO.

...iva del Club Deportivo Tepic que encabeza el ...Enrique Echevarria Dominguez, informó a los ...e comunicación estar listos para el inicio de la ...a de Segunda División, que tiene como primera ...ealización del torneo de Invierno que para el ...a casa da inicio el Próximo domingo cuando el ...casa visite al Oro Jalisco que en esta ocasión ...mo sede las instalaciones de la Primavera que ...en a la Universidad de Guadalajara, en esta ...cuadro Cora esta integrado por jugadores de ...cia algunos de los cuales fueron puntales en la ...ampaña, y otros más que han llegado de ...equipos para redondear el cuadro, y aunado ...juventud de los jugadores de la Tercera ...ue por su buen desempeño se han ganado ...unidad en el equipo de Segunda División. ...rma el equipo sufre una renovación total en ...líneas, destacando la Porteria en donde ...a hacerse cargo de ella Alejando Aguilar ...e viene del Tapatio de Segunda División, al igual que Manuel Rafael Garcia Ruelas que procede de los Tecos de la Autonoma de Guadalajara, por lo que se refiere a la defensiva, aqui hay que destacar la permanencia de tres de los puntales de la campaña anterior como son el Charlie Mora, Julio Cesar Agosto y el Argentino Omar Ariel Mastri que finalmente se quedó en el equipo, otros que repiten son Cuauhtemoc Duarte y Rubén Montaño, y para apuntalar esta línea se presenta la contratación de Jorge Antonio Ramirez Morales que procede del Atlante, y de José Fernando Medrano Pereira del playa del Carmen de la Segunda División, (nayarita, sobrino de los famosos Resendiz) la línea se completa con jugadores jóvenes ascendidos de la Tercera división, en la línea media también hay caras nuevas dos de ellos procedentes del Oro Jalisco que son Victor Aurelio Gómez Rios, y Edgar Flores Montes, siendo el único que repite en esta posición Marco Antonio Nápoles Partida, completándose esta línea media con cuatro ascensos de jugadores de Tercera, dos de Jersy Nay, y dos de la propia Organización de los Coras, finalmente en la línea delantera hay dos novedades que lucen bastante interesantes, siendo estos los goleadores Alan Paúl Cassasola que procede del San Luis, y Diego Torres que viene del Cihuatlan, a ellos se le agrega un Argentino de nombre Fernando Damián Palliero del que se hablan buenas cosas y que sin duda establecerá junto con ellos una buena competencia para posesionarse de la titularidad, cosa que también resultará saludable para el equipo por la competencia que habrá entre ellos por hacer lo mejor posible su trabajo que no es otro que perforar las mallas del cuadro rival, cabe hacer mención que Néstor Iván Pulido y Erick Guzmán cuya calidad ya esta bien reconocida por los aficionados locales también estarán luchando por un puesto en el cuadro titular completándose con ellos esta sana competencia de ser los mejores, de acuerdo a las declaraciones tanto del máximo directivo, en este caso el Ingeniero Echevarria Dominguez, y del Técnico Mario Pérez Guadarrama que repite en el timón Cora, el objetivo principal sigue siendo el mismo, primeramente en convertir al cuadro de casa en un equipo que gane y de buen espectáculo, y por lógica de lograrse esos dos propósitos el equipo volverá a ser uno de los protagonistas de la zona Occidente que es justamente donde compite el cuadro de casa, entre las novedades de esta zona, está el equipo de Zamora, plaza que resulta vieja conocida de la afición local, siendo este equipo precisamente con el cual se abrirá el fuego aquí en el Nicolás Álvarez Ortega, otro que llega a esta zona después de algunos años de ausencia, es el equipo de la Piedad, que será filiar del recién ascendido equipo Rebocero que tendrá que luchar con todo para permanecer en la Primera División bajo el mando de Alberto Guerra, todo esta listo pues Amigos Aficionados para el arranque de un torneo mas de Segunda División en esta plaza, y desde ahora también podemos decirles que a partir del "PRÓXIMO LUNES. Ustedes podrán adquirir sus boletos en los lugares de costumbre para ser parte de la historia acudiendo a la ceremonia de inauguración que se tiene previsto de inicio en punto de las ocho de la noche, preparémonos pues para vivir con entusiasmo los Viernes de futbol apoyando a nuestro equipo.

Diego Torres, hábil centro delantero que procede del Cihuatlán estará defendiendo los colores del Deportivo Tepic. (Foto MiguelCuriel/Digital)

Ley

CARNES

MANITAS De Puerco kilo de $10.50 solo $9.50
PIERNA De Puerco c/ hueso kilo de $29.90 a.. $24.50
CHULETA De Paleta de Puerco kilo de $28.90 a.. $23.50
ASADO DE PALETA C/hueso familiar kilo de $34.90 a.. $27.50
BISTECK DE PALETA C/Hueso Familiar kilo de $32.90 a.. $27.50
DIEZMILLO S/HUESO Familiar kilo de $43.90 a solo.... $31.85
PULPA DE PUERCO Sin hueso kilo de $36.90 a solo.... $32.90
PIERNA DE PUERCO C/Hueso Familiar kilo de $28.90 a... $24.50
DIEZMILLO C/HUESO P/Asar Familiar kilo de $33.90 a.. $29.90
PIERNA DE PAVO NATURAL Kilo de $15.90 Precio Ley solo... $11.90
POLLO ENTERO PILGRIMS Kilo de $17.90 Precio Ley solo... $13.95
MEDIO POLLO PILGRIMS Kilo de $17.90 Precio Ley solo... $13.95
PIERNA DE POLLO RIEGEL´S Kilo de $15.90 Precio Ley solo.. $14.90
ESPINAZO PCO. CARGADO Kilo de $11.90 Precio Ley solo.. $9.90

AGUACATE Hass kilo de $18.90 solo.. $11.90
MANZANA Roja Delicia kilo de $14.65 a solo $9.45
PERA Barlett kilo de $15.90 a.. $9.59
SANDIA NEGRA Kilo de $2.70 Precio Ley solo.. $2.49
TUNA BLANCA Kilo de $9.95 Precio Ley solo.. $2.99
CAMARON Chico s/cabeza kilo de $109.90 $85.50
CALAMAR Gigante cocido kilo de $21.90 $19.90

SALCHICHONERIA

SALCHICHA DE PAVO FUD kilo de $33.90 a solo.. $23.90
JAMON HORNEADO KIR kilo de $49.90 a solo.. $33.50
JAMON HORNEADO FUD kilo de $62.90 a solo... $39.90
QUESO ASADERO La Pastora kilo de $53.90 a solo.... $44.90
SALCHICHA VIENA San Antonio kilo de $21.50 a solo.... $14.50
QUESO AMAR. REB. IMPERIUM kilo de $48.90 a solo... $36.90
ADEREZO P/NACHOS Nat. Y c/chile Imperium kilo de $21.90 a solo.... $15.50
30 % De Descuento EN TODOS LOS ATES MARCA FAMESA
PASTEL PIMIENTO KIR kilo de $22.90 a solo... $16.90
QUESO COTIJEÑO La Quesera kilo de $67.90 solo... $38.90
QUESO RAYADO Imperium kilo de $31.90 a solo.... $18.90
CHORIZO Ranchero Fino El Rancho kilo de $27.90 a solo.... $22.50
ACIENTOS DE PUERCO El Rancho kilo de $49.90 a solo.... $39.50
QUESO COTTAGE Normex 1/500 grs de $24.50 solo... $19.90
YOGHURT CHEN P/beber pz. 1/250 grs. De $5.90 a.. $4.25
QUESO CHIHUAHUA Don Lucas kilo de $59.90 a solo.... $39.90
YOGHURT Chelsy sab. Surt. Agranel kilo de $19.90 a solo.... $11.50
JAMON DE PAVO PRIM kilo de $49.90 a solo... $26.90
CREMA VEGETAL ILUSION kilo de $9.90 a solo.... $7.95
CHORIZO Ranchero de Cerdo CHATA kilo de $36.90 a solo... $22.90
JAMON T/AMERICANO CHATA kilo de $59.90 a solo... $32.90
SALCHICHA DE PAVO CHATA kilo de $41.90 a solo... $22.90
QUESO CHIHUAHUA Chihchota granel kilo de $69.90 a $56.90
CHORIZO DE SOYA CHATA kilo de $30.95 a solo... $18.50
QUESO T/COTIJA San Martin kilo de $31.90 solo... $23.90
JAMON T/YORK FUD kilo de $104.50 a solo... $78.90
MORTADELA CHIMEX Kilo de $21.90 a solo..... $16.90
JAMON DE PIERNA Kiregio Kir kilo de $93.50 solo... $64.90
SALCHICHA VIENA KIR kilo de $23.90 a solo.... $15.90
40 % De Descuento EN EL YOGHURT sab. Surt. Pz. 900 grs. Mca. LIS
30 % De Descuento EN MARGARINA LIBERATTA PZ. DE 190 Y 400 GRS. MCA. CHANTILLY

30 % De Descuento EN TODOS LAS (PALETAS) MULTIPACKS MARCA NESTLE
HELADOS WESTWOOD Sab. Surt. 1/1890 ml de $31.50 solo $25.90
PAPAS Fritas c/Delg. Vita-Bite 1/567grs de $8.50 a solo.. $5.90

LIBROS

40 % De Descuento EN T/LOS DICCIONARIOS, MEGAS Y LIBROS INF. HEMMA DE LAROUSSE

JARDINERIA

MACETA AZTECA 46 cm. De plastico de $89.90 a solo.. $54.90
MANGUERA GABY 15 mts. Para jardin de $59.90 solo $37.50
PALA redonda mgo. Largo Pretul md. PRD-L de $69.90 a solo.. $39.90

VARIEDADES

ACEITE Lubrimex 750ml p/motor gas. Y T Aut. De $8.90 a $6.40
30 % De Descuento EN TODOS LOS BALONES DE BASQUETBOL MARCA SPALDING
FOCO DOM. OSRAM 25,40, 60,75 y 100 watt de $3.40 a solo.. $2.80
40 % De Descuento EN T/LAS PILAS Y BATERIAS MARCA DURACELL Excepto Tornillo y Resorte

PERFUMERIA POPULAR

TINTE CREMA IMEDIA tonos surt. De $51.40 a solo. $48.90
GEL Super Wet v/ arom. De 250 grs. De $7.95 a $5.40
DESODORANTE OBAO v/arom. De 65 grs. De $14.60 solo.. $13.50
SHAMPOO Pantene Pro-V v/arom. 400 ml de $39.10 solo $29.90
SHAMPOO y Acond. Herbal Essence Clairol de 355 ml de $28.30 $24.50
TINTE CREMA Viva Color tonos surt. De $48.90 a.. $44.90
30 % De Descuento EN T/LAS PRESENTACIONES DEL DESODORANTE MARCA OLD SPICE

ENSERES MENORES

SILLA CARIBE de plastico de $63.90 solo.. $42.50
LICUADORA Osterizer 10 vel md. 869-18M de $439.00 solo.. $339.00
PLANCHA Windmere vapor y rocio md. I-200 a.. $99.00
RADIOGRABADORA 1 CD 1 CTTE submarino de $699.00 solo $629.00
COMBO COLEMAN 3 pz. 40 qts. V/ cols. De $280.00 $189.00
BANCA P/JARDIN 10 tablas DC America md SL380PA-PW de $299.00 solo $219.00
VENTILADOR MYTEK 16" C/R Pedestal md. MY 3140R $389.00 $345.00

ACCESORIOS DE BEBES

TOALLAS HUM Chicolastic c/80 pzas de $31.90 solo.. $26.90
TALCO Mennen fresh de 150 grs. De $24.50 solo... $21.90
SHAMPOO Kid´s Loreal v/arom. 265 ml de $39.50 $24.90
BIBERON EVENFLO Trasplastico 240 ml de $11.75 solo $9.90
ANDADERA MUSICAL STAR de $179.00 a solo... $149.00

OFERTAS VALIDAS SOLO HOY EN SUS TIENDAS LEY RODEO LEY MOLOLOA Y LEY ALICA

Más Cosas a Mejores Precios

Ley
MIERCOLES 15 DE AGOSTO

¡Todo Listo para Arrancar el Ciclo Escolar: Alvarado Gutiérrez!

*Se Reforzarán los Centros de Desarrollo

Por Miguel Curiel Aguilar
MERIDIANO DE NAYARIT

Tepic, Nayarit (15-Agosto-2001) El Licenciado en Educación Física y profesor Ramón Antonio Alvarado Gutiérrez, jefe del Departamento de Educación Física Estatal, de la Secretaría de Educación Pública informó que todo está listo para arrancar en el área de educación física el ciclo escolar 2001-2001.

Antes, Alvarado Gutiérrez habló del torneo de fútbol "Al Agua Patos Lupillo" que fue clausurado en su edición 34: "estamos culminando esta jornada deportiva que la Secretaría de Educación Pública por conducto del maestro Alfredo Reyes Cervantes inició en el Jardín de los Constituyentes y ahora llevamos a cabo las finales y la premiación en esta 34 edición".

El Jefe del Departamento de Educación Física Estatal apuntó que el objetivo de llevar a efecto permanentemente cada año el Torneo de fútbol que fundo en 1965 el profesor José Guadalupe Luna Olmos: "es con la finalidad de detectar valores para encaminarlos y que surjan grandes ídolos del fútbol como hasta hoy lo vemos visto en la primera división profesional".

El próximo lunes volverán a clases los alumnos de primaria y secundaria, y Alvarado Gutiérrez explicó que el personal a su cargo está trabajando duro en los preparativos y en la planeación de los programas en lo que se refiere al aspecto administrativo.

El funcionario de Educación Física señaló que entre los objetivos a corto plazo se encuentra reforzar los Centros de Desarrollo Deportivos en sus diferentes disciplinas y coadyuvar al desempeño profesional del maestro de educación física.

El también Secretario del Condebba amplió la información en el sentido de que los Centros de Desarrollo Deportivos van en armonía y en plena coordinación con el Instituto Nayarita del Deporte y la Juventud: "Estamos en pláticas y queremos trabajar en unión, en acuerdos y coordinadamente con las autoridades deportivas que encabeza el Ing. Javier Antonio Gutiérrez García". Finalizó.

El Jefe del Departamento de Educación Física Estatal, profesor Ramón Antonio Alvarado Gutiérrez señaló que todo está listo para que con normalidad los escolares reciban sus clases de educación física en el retorno a las escuelas. (foto MiguelCuriel/Digital)

AYER MARTES

¡El Campeón Borregos perdió con La U. Bonaterra

*Hoy por la tarde son las finales.
*En el Marco de la Feria del Elote

Por Miguel Curiel Ag[...]
MERIDIANO DE NAY[...]

Acciones emocionantes se vivieron ayer martes en el juego entre la Universidad Bonaterra de Aguascalientes contra los Campeones Borregos de Xalisco....ganaron los hidrocálidos por 82 a 77...los aficionados llenaron los alrededores de la cancha ubicada en la plaza principal en Xalisco, Nay. (Foto Alesauce/Cortesía)

Tepic, Nayarit (15-Agosto-2001) [...] ciones al por mayor en el Tradici[...] Invitación de B[...] se está jugando [...] la Plaza Princi[...] Nayarit en el cu[...] sentando basq[...] peso Internacio[...] mañana, el con[...] rregos, que fuer[...] nes del año 200[...] 77-82 ante la fu[...] la Universidad [...] Aguascalientes. [...] fue presenciado [...] aficionados que [...] en el centro de l[...] municipio cañer[...] ción que genera [...] encuentros estu[...] los vaivenes de la [...] que fue sobre el [...] Universidad Bon[...] pegó por cinco [...] valió para que [...] victoria. Con es[...] quint[...] Agua[...] está [...] prime[...] clasifi[...] que v[...] finale[...] ayer, [...] Tecn[...] Tepic [...] mala [...] tradic[...] de ba[...] perder[...] por 79 [...] y prác[...] queda[...] do de [...] finales[...]

Los resultados completos del lunes son:

Universidad Bonaterra	94-76 Tacos Chile de Sinaloa
Universidad Panamericana	62-74 Xalisco
Tecnológico de Tepic	48-75 Borregos
Universidad Bonaterra	77-62 Xalisco
Tacos Chile de Sinaloa	57-89 Borregos
Universidad Panamericana	81-54 Tecnológico de Tepic

Los encuentros programados para hoy miércoles son:

10:00	Universidad Bonaterra	vs	Universidad Panamericana
11:30	Tecnológico de Tepic	vs	Tacos Chile
13:00	Borregos	vs	Xalisco

Las finales se jugarán por la tarde, -si es que la lluvia no aparece-a las cinco de la tarde será la disputa por el tercer lugar y la gran final está programada a las seis de la tarde con 30 minutos.

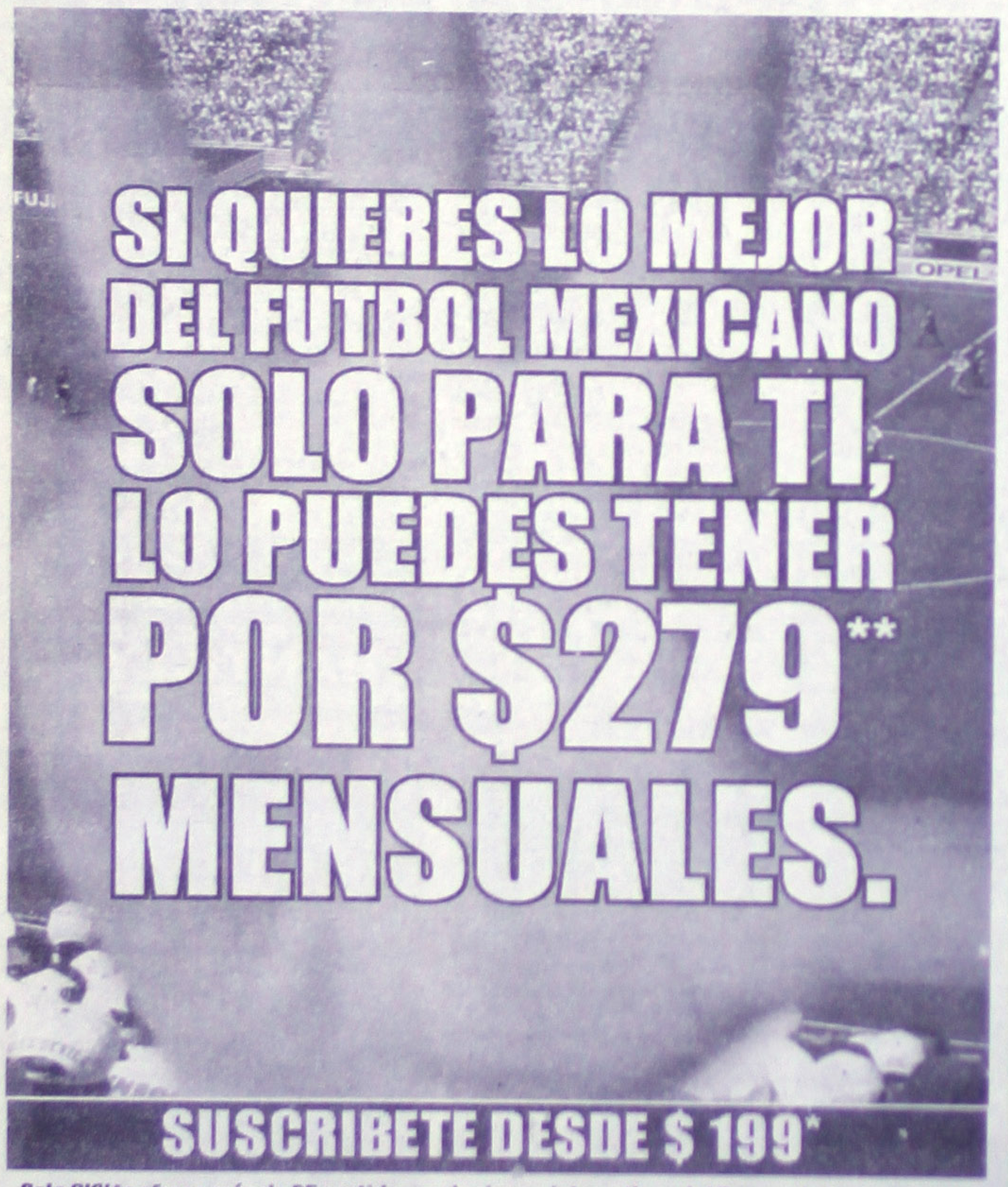

Solo SKY te ofrece más de 35 partidos exclusivos e interactivos del Torneo de Invierno 2001 que en ningún otro lugar podrás ver. Además:

- **Bloqueo de programas**, con código de seguridad que te permite controlar la programación no apta para menores.
- **SKY KIDS**, el único concepto exclusivo para niños.
- **Control remoto SKY KIDS**, confianza para ti, diversión para tus hijos.
- **SKY Interactive**, con este concepto podrás elegir diferentes tomas dentro del *Futbol, SKY KIDS, News y Financial News*
- **Telenovelas**, 1er. canal que ofrece 24 hrs. del día, las mejores telenovelas que han marcado una época
- Pregunta por el precio de la **extensión inteligente** para un **segundo televisor.**

¡SUSCRÍBETE YA!
210.0126 y 214.7597
o con tu distribuidor autorizado SKY

SKY
Todo lo bueno pasa por SKY

Hugo Chavez L.

Si vas a estudiar una Carrera Profesional y la Prepar[...]

Busca siempre Calidad y Prestigio Educativo en

UNIVERSIDAD DEL ALICA

CON REGISTRO S.E.P. 18PSU00031 Y DECRETOS GUBERNAMENTALES 20 Y 21

Con Captaciones Educativas en:
Acaponeta, Tecuala, Ixtlán del Río, Jala, Compostela, Santiago, Tuxpan, Bahía de Banderas y Puente de Camotlán.

Todas sus carreras Profesionales en
TAN SOLO 4(CUATRO) AÑOS
en Cursos Escolarizados y Semiescolarizados
asistiendo únicamente los sábados.

OTORGANDO 100 BECAS DEPORTIVAS Y DE APLICACIÓN

Informes: Libramiento y Jacarandas
Dresde No. 101 Col. Nueva Alemania
Teléfonos: 14-04-62 y 214-03-07
e-mail: udela@nayarit.com
En Tepic de Nervo, Nayarit

La Gloria
Gasolo · Restaurant
...ico y Lerdo, altos

Meridiano

Sociedad

...oy es Miércoles 15 de Agosto de 2001 Edición: Mónica Treviño Diseño: Imelda Ramírez

Casa Gallo

XV años de Arianna Gesuri

Por: Mary Castro / MERIDIANO

Tepic.- Feliz y rodeada del intenso amor de su familia, Arianna Gesuri Martínez León, lució preciosa durante la celebración de su decimoquinto aniversario. Fue en la iglesia católica de Santa Cecilia donde se llevó a cabo la misa de acción de gracias y en donde el presbítero Antonio León, tío de la quinceañera, enfatizó que lo más importante es dar gracias a Dios y reconocer que de él vienen todas las bendiciones, también invito a su sobrina para que confirmara sus votos de cristiana ante el creador. Al término de la ceremonia religiosa y luego de que amigos y familiares colmaron a la quinceañera de felicitaciones, todos se trasladaron al salón de eventos «La Quinta Nena» en donde un profuso decorado de hermosas flores naturales recibió a Arianna Gesuri. Luego de la comida que fue amenizada con mariachi, al igual que la celebración eucarística, la festejada encabezó la coreografía montada por la profesora Elvira Rangel de Ojeda, misma que incluyo la caracterización del cambio de niña a mujer con la entrega del ultimo juguete y el cambio de zapatilla. Posteriormente fueron su padre, el doctor Rodrigo Martínez Bogarín y su padrino el ingeniero José Manuel Contreras Soltero quienes realizaron el brindis en su honor. Luego Arianna Gesuri bailó el vals «Ondas del Danubio» con su padre, sus padrinos y sus abuelos y con sus chambelanes la melodía «Las Joyas de la Vida». Después, el ambiente se puso en grande al ritmo de una banda y de un equipo de luz y sonido. De esta forma el doctor Rodrigo Martínez Bogarín y la doctora Laura León Peña hicieron la presentación oficial de su hija mayor, Arianna Gesuri, a la sociedad. En este día importante, Arianna Gesuri estuvo acompañada por sus hermanos, primos y primas, sus abuelos paternos y maternos, sus tíos y tías, también por sus padrinos de bautizo y de confirmación así como de docenas de amigos y familiares que inclusive viajaron de distintos puntos de la república y del extranjero para estar presentes en la celebración de sus XV años.

Abuelos maternos de Arianna, Sra. Dolores Peña de León y Sr. Rodolfo León.

Arianna y su familia. Sus papás, Doctores Rodrigo Martínez Bogarín y Laura León Peña y sus hermanos Ariann y Andrei Martínez León. fotos de Mary Castro)

Con su padrinos de quince años, Ing. José Manuel Contreras Soltero y Sra. Beatriz Ojeda de Contreras.

Abuelos paternos de Arianna, Sra. Lorenza Bogarín de Martínez y Sr. Pablo Martínez.

...a c... sus papás Samir Monts Bañuelos y Lyllian Partida Mon... y su hermano Samir Monts.

La cumpleañera con sus abuelitas Consuelo Bañuelos de Monts y Guadalupe Rodríguez de Partida, así como con su bisabuelita la señora Bertha Zamudio de Partida.

...ena familiar en honor de Karla Lyllian

...r M...ía Ibarra / MERIDIANO

T...ic.- Los señores Samir Monts y Lyllian Partida Mo..., organizaron una cena familiar en honor de su ...a Ka... Lyllian Monts Partida, quien el pasado sábado ... de ...osto cumplió sus anhelados quince años.

E... lugar escogido para festejar a la feliz quinceañera ...e en ... restaurante «La Gloria», en donde se dieron cita ...os ... familiares de Karla, quienes además de llevar ...nitos ...bsequios, llegaron llenos de los mejores deseos para la guapa quinceañera. En el festejo no podían faltar sus adorables abuelitas las señoras Consuelo Bañuelos de Monts y Guadalupe Rodríguez de Partida, quienes no dejaron de abrazar y felicitar a su nieta en toda la noche, así como su bisabuelita la señora Bertha Zamudio de Partida, quien le dio muy buenos consejos que seguramente le servirán en su futuro.

La misa de acción de gracias y la fiesta de quince años de Karla Lyllian se celebrarán dentro de pocos días en Puerto Vallarta Jalisco.

Karla Lyllian Monts Partida en sus quince años.
(FOTOS: Héctor Rafael Torres)

Karla Ly...n con sus tíos, Ramón, María, Nerick, José Antonio y Manuel.

La feliz quinceañera acompañada por sus primos.

Los beneficios del jugo verde

¿Jugos verdes?... sí, jugos verdes, no porque estén verdes de viejos ni verdes de coraje, sino porque están hechos en base a frutas y verduras de ese color, que ayudan a desintoxicar el cuerpo y prevenir enfermedades.

Además de ser exóticos, tienen un buen sabor y estos jugos tienen un promedio de sólo 50 calorías, por lo tanto pueden ser el aliado perfecto para tu dieta, ya que si te tomas un vaso antes de cada comida, rápidamente tendrás la sensación de estar llena.

Prepararlos es muy fácil y puedes tomar uno diferente cada día de la semana:

Jugo de pepino con hierbabuena. Licua un pepino con unas cuantas hojitas de hierbabuena y agua mineral sin gas. Jugo de brócoli. Licua hojas y flores de brócoli con un poco de agua mineral sin gas. Cuela y sirve inmediatamente. Jugo de col. Licua 2 hojas de col, 2 coles de Bruselas, 1 rama de coliflor, 1 rama de brócoli y 4 zanahorias. Jugo de espárragos. Licua 1 rama de brócoli, 5 hojas de espinacas, 3 tallos de espárragos, 2 champiñones hidratados, ¼ de cebolla, 1 cucharada de germen de trigo crudo y 4 zanahorias.

Jugo verde básico. Licua ½ taza de hojas de trigo, ½ taza de hojas de girasol, ½ taza de germinado de alfalfa, 1 zanahoria, 1 tallo de apio, ½ pepino y 1 cebolla de cambray

III

Feria Universitaria Del Libro

Del 13 al 17 de agosto

Programa

Día	Evento	Hora
13 agosto	Inauguración	10:00 hrs
	ACTIVIDADES ACADÉMICAS	
13 agosto	Grupo Difusión Científica Taller de demostración de Base de Datos Sociological Abstracts	11:00 hrs 17:30 hrs
14 agosto	Information Scientific Abstracts (ISI) Taller de demostración de Base de Datos Current Contents y Science Citation Index	11:00 hrs 17:30 hrs
15 agosto	UNAM Taller de demostración de Base de Datos: Clase y Biblat	11:00 hrs 17:30 hrs
16 agosto	INFOESTRATEGICA Taller de demostración de Base de Datos Dialog BVirtual	11:00 hrs 17:00 hrs
	EVENTOS CULTURALES Y ARTÍSTICOS	
13 agosto	Presentación del libro 35 Poemas y un canto a la vida, de su autora Josefina Escobar Jara, por la poeta Alma Vidal	17:00 hrs
16 agosto	Grupo GUTT, obra de teatro: "Actoreces"	17:30 hrs
13 al 17 agosto	CECAN Talleres de lectura	17:00 hrs
17 agosto	Recital: Canto y Guitarra Verónica Rocio y Marcos Herrera Amaral	17:30 hrs

ENTRADA LIBRE
Ciudad de la cultura "Amado Nervo"
Frente a la Biblioteca Central

Agosto mes de la universidad de Nervo

LA UNIVERSIDAD AUTÓNOMA DE NAYARIT
A TRAVES DE LA
DIRECCIÓN DE DESARROLLO BIBLIOTECARIO
INVITA AL PUBLICO EN GENERAL A SU

III Feria Universitaria del Libro

Con la participación de mas de 60 fondos editoriales nacionales y del extranjero.

Asiste, aprovechar esta oportunidad única en el estado de conocer las ultimas novedades editoriales y acude a los eventos culturales que se organizaron pensando en ti.

ALFA OMEGA
FONDO DE CULTURA ECONOMICA
PEARSON
EDITORIAL KIER
HISPANO EUROPEA
LAS EDICIONES DEL ARTE
ALFREDO ORELLS
FAO
LA MURALLA
EDITORIAL UNIVERSIDAD S.R.L.
ROBINZAL Y ASOCIADOS
EDICIONES LA ROCA
TIRANT LO BLANCH LIBROS
J.M. BOSCH EDITOR
EDITORIAL BOSCH
MARIO MUCHNIK
GYMNOS, EDITORIAL DEPORTIVA
ANTONI BOSCH EDITOR
CALAMBUR
EDICIONES URMO
ESIC EDITORIAL
VISOR LIBROS
ARCOLIBROS S.L.
EDICIONES MEDICI
EDITORIAL PARANINFO
A MACHODO LIBROS
EDITORIAL ACRIBIA
EDICIONES OMEGA
ALBA EDITORIAL S.L.
A.G.T. EDITOR
UAM
UNAM
MUNDIPRENSA
ELSEVIER

MARCEL DECKER
BRIKHAUSER
JOHN WILEY
CRC PRESS
LIPPINCOT
ACADEMIC PRRES
SPRINGUER VERLAG
MACMILLAN
ARNOLD
MC GRAW HILL
I.E.E.E.
EDICIONES FISCALES ISEF
REVERTE
PAIDOS
PORRUA
EDUCAL
GIPRESS
UNIVERSIDAD IBEROAMERICANA
UNIVERSIDAD VERACRUZANA
GRUPO IBEROAMERICA
BANCA Y COMERCIO
BANCOMEXT
ALIANZA MEXICANA
UNIVERSIDAD PEDAGOGICA
ICI
ROJAS EDITORES
OECO
EDICIONES DELMA
LIMUSA
MASSON
MEDICA PANAMERICANA
INTERSTATE I.T.A.
GESTIAN

ENTRADA LIBRE
Del 13 al 17 de agosto frente a la Biblioteca Central,
en la Ciudad de la Cultura "Amado Nervo"
10:00 a 20:00 horas

Agosto mes de la universidad de Nervo

DISEÑO: IMELDA RAMIREZ

EL SABOR DE HOY

Arroz Tailandés con Camarones

Ingredientes:

Aceite vegetal 2 cucharadas
1 Huevo ligeramente batido
1 Cebolla, picada
2 dientes de ajo picados
2 cucharadas Pasta de camarón
400 grámos Camarones cocidos
1 Jitomate grande picado
2 rebanadas Cebollitas de Cambray
2 Cucharadas de salsa de ostión
5 Tazas de arroz de grano largo Cocido
15 hojas frescas de albahaca

Preparación :

En una sartén grande, calienta una cucharada de aceite. Vierte el [illegible] batido y prepara una tortilla delgada, bien cocida por ambos lados. Re[illegible] corta en tiras. En la misma sartén vierte el resto del aceite, friendo la ceb[illegible] ajo por 2 minutos. Agrega entonces la pasta de camarón dejando que in[illegible] bien. Los demás ingredientes vienen entonces. Intégralos bien y cocin[illegible] minutos más, revolviendo un poco. Al servir, decora con las tiras de hu[illegible] encima.

Hotel San Jorge
Su hogar en Tepic
En el corazón de la ciudad y con la mejor ubicaci[illegible] cerca de los centros financieros.
Ofrece:

- Habitaciones totalmente equipadas con todos los servicios y comodidades
- Aire acondicionado y ventilador
- T.V. Vía Satélite, control remoto
- Teléfono con larga distancia nacional e internacional
- Salón para Eventos.
- Amplio estacionamiento privado
- Restaurant Bar "Maxim"
- Bar "La Herradura"
- Servicio de banquetes de acuerdo a sus necesidades
- Atención personalizada.
- Sábados y domingos, promoción especial en habitaciones

Habitación Doble
$270.00
MÁS IMPUESTO

¡VISÍTENOS!
Porque en Hotel San Jorge....
Le queremos bien.

Aceptamos todas las tarjetas de crédito

Reservaciones: Teléfono y Fax: 01(3)212-13-24, 212-17-09 con 6 lín[illegible]

...uitos caseros ... tu belleza diaria

...s secretos acompañados elemen-
...es pueden hacerte lucir radiante.

...jor remedio casi siempre es el más ...contrar, el agua es un excelente ...belleza. Bebe de seis a ocho vasos ... día e ingiere alimentos con alto ...le agua como frutas y vegetales de

...quitarte el maquillaje, sigue estos ...zcla una cucharadita de leche ...a en polvo con agua tibia; aplícala ...de algodón, limpia con pañuelos ...s y seca a golpecitos suaves.
...reseca o seca se puede hidratar ...a de una mascarilla:
...a la yema de un huevo y con un ...ite de oliva. Espárcelo sobre tu tez ...r 20 minutos y retíralos después ...mplada.
... quedará hidratada totalmente.
...o descansas poco en la noche al ... el rostro luce apagado y con oje... ...saparecer estos inconvenientes ...cucharadas grandes de yogur na... ...de miel y aplícatelo sobre el rostro ...minutos, seca y nota como ahora ...ndeciente.
...s embarazada y te han salido ...l rostro no podrás utilizar cremas ...os para el acné. ¿Sabes cómo ... problema? Es tan sencillo como ...a de rosas, con jugo de limón y ...os masajes con esta loción case... ...no el resultado es eficaz.
...es que la piel de tu cuerpo quede ... Vierte en el agua de tu baño un ...ceite del que utilizas para hidratar ...ebé. Quedará aterciopelada. ¡Así ...

SANTORAL
Felicite hoy a ASUNCION

CAPACITACIÓN INTEGRAL DE NAYARIT, A.C.
En coordinación con el CENTRO UNIVERSITARIO DE DIRECCION EMPRESARIAL Y DE NEGOCIOS, A.C.
PRESENTAN

SU PRIMERA MAESTRÍA EN IMPUESTOS

REQUISITOS DE INGRESO:

1.- Ser titulado en cualquiera de las siguientes licenciaturas:
*Administración
*Comercio Internacional
*Contaduría Pública
*Derecho
*Economía
*Relaciones Industriales

2.- Cumplir con los siguientes trámites:
-Entrevista con el director académico
-Carta de intención
-Llenar la ficha de inscripción
-Pago de cuota de inscripción y colegiatura

3.- Presentar la siguiente documentación:
-Copia fotostática del título de licenciatura o copia del examen profesional por ambos lados
-4 fotografías recientes a color tamaño infantil -Currículum vitae
-Copia del acta de nacimiento -Copia de la cédula profesional por ambos lados

Incorporada a la S.E.G.

PARA MAYORES INFORMES COMUNICARSE A LOS TELEFONOS Y FAX: 213-67-40 Y 213-70-70 A CALLE ZACATECAS NO. 214-B COLONIA CENTRO EN TEPIC, NAYARIT

...nova la ...agen de ...u hogar

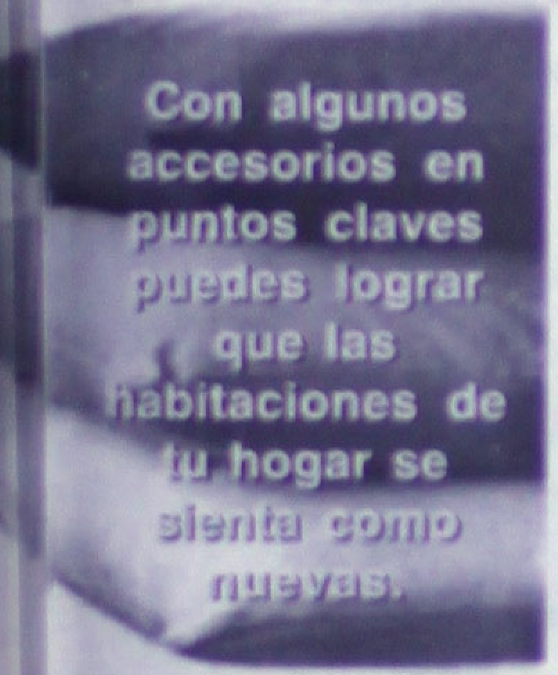

...os ...untes innovadores:

...o cojín o dos en el sofá o tu sillón ... un efecto transformador. Selec... ...contrastantes. Si tu espíritu es ...ero, comparte un cojín inmenso ... sentarse en el piso. Le dá un ...
...pre te has conformado con el ...e toallas, es hora de que bus... ...de esponjosas toallas blancas. ...ás, un par de toallas pequeñas ...nanos.
...es pasar mucho tiempo en la ...o juego de platos, tazas, vasos ...en ser lo que necesites. Si usas ...olores trata de añadir estampa... ... tienes son piezas coloridas, ...n los tonos neutros.
...l comedor con un mantel nuevo ...esa y coloca un tazón lleno de ...porada. Es una idea decorativa ...
...e un juego de sábanas de algo... ... en color pastel. Si no quieres ...ompra unas fundas de almoha... ... con las sábanas que ya tienes. ...e almohadas más en tu cama.
... ...vides de las paredes. Quita ...os y pon uno sólo para que sea ...nción. También puedes colgar ...iz.
...l sobrecama por uno totalmen... ...ue tienes. O revitaliza ese viejo ...ndole algunos apliques.
... ...tinas que parecen que llevan ... años, puedes sustituirlas por ...ana o una cortina de una tela ... ...bién puedes añadirle un panel ...no una bufanda.
...troducir como nuevo elemento ... yute o sisal de color natural. ...s y dan un toque muy cálido a ... ...a alfombra de algodón lavable ...plementario es otra opción.

12 mensualidades sin intereses* ó 15%
de descuento en toda la línea Kenwood**.

A. Microcomponente Kenwood modelo HM-333-S: 40 watts PMPO, reproductor de un CD, una casetera, bocinas de dos vías y control remoto de funciones completas. **De $ 3,199.00 a $ 2,719.00*** ó 12 mensualidades de $ 267.00**

B. Sistema de teatro en casa Kenwood modelo HTB454: 600 watts de potencia total de salida, bocinas blindadas, control remoto, entradas/salidas de s-video, conexiones de audio digital. **De $ 7,539.00 a $ 6,408.00*** ó 12 mensualidades de $ 628.00**

fábricas de francia

*Con su crédito Fábricas de Francia o Liverpool. **Excepto autoestéreos. ***Descuento ya incluido. Departamento Electrónica. Válido del 1 al 26 de agosto. www.fabricasdefrancia.com.mx

Después de su exitosa gira por Bolivia y Perú, regresa a Tepic, la obra musical

Hoy

Vive el Amor

Ríe y disfruta de los éxitos y las angustias de la juventud de ayer y hoy.

Ven y vive el amor este Sábado 11 de Agosto a las 18:00 horas

¡Ven y vívelo con nosotros...!

Venta de boletos en la taquilla del: Teatro del Pueblo Tepic, Nayarit, México

Recorta este anuncio es un: ¡Cupon válido en taquilla! 2 personas por un boleto

Modista de alta costura

Ropa: casual, de fiesta, graduación y novias.

Estamos a sus órdenes en Calle Lisboa, número 194, departamento número 10, Cd. del Valle. Señora Bertha, llamenos o visítenos y quedará encantada.

Teléfono 210-19-33

Espera Litzy sustituir Lucero en próximo Tel[etón]

La cantante mexicana Litzy re[...] espera sustituir en fecha próxima a la [...] te y actriz Lucero, como figura ce[...] Teletón, aprovechando que quizá la se[...] pueda asistir a dicho acontecimiento [...] su embarazo.

Aunado a ésto, Litzy, quien tu[...] cargo el tema principal del soundtra[...] película «Serafín», cuyo titulo es «A[...] condido», también anunció que interp[...] personaje de «La Maestra Jimena» en [...] versión de la telenovela «Carrusel», c[...] ductor será Nicandro Díaz.

Litzy adelantó que en fecha pró[...] ciará la grabación de su tercer [...] discográfico, en el que participarán co[...] positores el cantautor Joan Sebas[...] vocalista del grupo Elefante, Reilly [...] Los Barrioboys; además de que esper[...] con el grupo El Gran Silencio para inte[...] dueto. Segura de que su separación d[...] juvenil Jeans «fue la decisión corre[...] cantante expresó que como solista ha[...] «ser ella misma», y ofrecer una pr[...] «transparente, real y llena de sentimie[...]

Por el momento, Litzy continuará [...] pando en la gira «En Vivo», organizada [...] compañía refresquera trasnacional, co[...] ha realizado ya 12 fechas, faltándole a[...] tro más en ciudades como Tapachula [...] Gutiérrez (ambos pertenecientes a Chi[...] Dolores Hidalgo, Guanajuato.

Aunque no piensa dedicar part[...] carrera al público infantil, Litzy revel[...] gusta atraer a los niños con su músic[...] por la cual aceptó participar con el te[...] Escondido» en la cinta «Serafín».

¡¡ CAMBIATE YA !! y libera tu teléfono

Meg@Red 64k

Tu entrada al Internet por Cable

Por sólo **$260.00*** mensuales

› Sin utilizar tu teléfono
› Siempre en línea
› Más Rápido conexión a 64Kbps
› Más Barato que el internet telefónico

COMPARA

	Prodigy	Meg@Red
Velocidad	56K	64K
Mensualidad Internet	$189.00	$260.00
Servicio Medido (150 llamadas para conexión)	$222.00	$ 0.00
Sub-total	$411.00	$260.00
I.V.A.	$ 61.65	$ 39.00
TOTAL	$472.65	$299.00
Ahorro Mensual		$ 173.65
Ahorro Anual		$2,083.80

Contrata ahora y aprovecha la mejor opción para conectarte a Internet.

Llámanos y un promotor te visitará

214 45 00

Oficina central: Magnolia No. 212 Col. San Juan Tel. 214 45 00
CIS San Rafael: Av. del Valle No. 133 Planta Baja
CIS CENTRO: Zacatecas No. 83 Col. Centro Planta Baja
CIS TECNOLÓGICO: Av. Insurgentes No. 2666 Col. Miguel Hidalgo

Cisco Powered Network www.megared.net.mx

*Aplican Restricciones. Tarifa para clientes que ya cuentan con el servicio de Megacable. Sólo para servicio residencial. Precios más I.V.A.

ESPECTACULOS

rtha Sahagún ela algunos retos de Fox

era dama habló de su vida ntal, en el nuevo espacio ivo de Adela Micha

LLERMO GONZÁLEZ/El Univer-
mera dama cumplió una promesa conductora

imera dama, Martha Sahagún de madrina de *Visión AM* , el nuevo que conduce Adela Micha por el

abló de su vida al lado del presidente x, de sus planes y hasta de algunos stos personales.

ñora Sahagún aseguró que le en- atro, pero, aclaró, que no por ello en la negociación que pretenden productores de este gremio con el erno, Andrés Manuel López Obra- ue les reduzca el impuesto que se

es un asunto del jefe de gobierno, no tengo ninguna competencia.»

ra parte, entre risas, y gestos que pena por hablar sobre amor, la agún dijo que de su esposo le

tributos y las cualidades de Vicen- ombre, son maravillosas. Es bue- , comprometido y amoroso.»

su sorpresivo enlace matrimonial r mandatario de la nación, confe- la misma se lo esperaba.

que el 2 de julio sería importante, imer aniversario del triunfo en las venía el presidente Aznar y por- mpleaños de Vicente, pero hasta argo la noche anterior fui con él y nos veíamos a las ocho de la siguiente día, le pregunté cuál era rabajo y me dijo ¡casamos! Ya se cómo me puse. Me quedé muda.»

1988, Martha Sahagún estuvo al como su «brazo derecho»; «siem- segura de que nos casaríamos, do hay amor, lo hay».

ocen tan bien, apuntó la señora de os comunicamos con una simple sólo voltear para un lado sé qué quiere decir. Tal vez porque lo lo más profundo de mi ser».

el aire se le cuestionó a la señora n complicado es llevar el título de a, a lo que ella respondió: «No ste de ninguna naturaleza, para s son oportunidades, yo aprendo ndo se tiene una amplia motiva- o la tengo en este momento, es ás, ahora estoy en otro contexto pa de mi vida.»

a invitación para ser madrina de l nuevo noticiario conducido por señaló: «Es un honor que Adela visa me hayan hecho el favor de n duda alguna tendrá un buen o a que ella y el resto de las son gente muy profesional.»

n estuvo como invitado del infor- e transmitirá de lunes a viernes e la mañana por 4TV, el senador dez de Cevallos.

Ana Gabriela Guevara acudió a in embargo, no se pudo quedar , ya que, dijo, tenía que entrenar, saludó a Martha Sahagún y se

uedó agradecida la señora Fox, ió la promesa que le hizo en su ama *Mujeres trabajando* .

ometió comentó la conductora a ser esposa del Presidente, raba, estaría conmigo de nueva o lo hizo ayer por la mañana.

cha aseguró tener muchos pro- sta nueva etapa dentro de la

cipación al lado de Leonardo entro del noticiario nocturno de nal 9) concluyó el pasado vier-

«Las hijas de la Madre Tierra» en televisión abierta

Luego de largas negociaciones «Las Hijas de la Madre Tierra», Yolanda Andrade y Montserrat Oliver llegan a la televisión abierta y a partir de octubre próximo estas «controvertidas» conductoras harán de las suyas por el canal 5 de Televisa.

En entrevista, las ex conductoras de Tele Hit, señalaron que aceptaron la propuesta de ir a televisión abierta ya que los ejecutivos aceptaron que se respetará el formato que siempre han manejado y tendrán total libertad de expresión.

De hecho, explicaron que en dicha emisión, que se transmitirá en horario nocturno, tendrá un espacio para la comunidad Lésbico-gay.

«Hoy en día los medios de información están abriendo los suficientes espacios para que toda la sociedad tenga sus preferencias y nosotras buscamos captar más teleauditorio para nuestra propuesta vanguardista, así que 'el que esté libre de pecado que tire la primera piedra'», asegura Yolanda Andrade.

Las dos conductoras que imprimieron sus huellas en su conocido centro comercial, dijeron que será en octubre próximo cuando estén listas para iniciar con su programa «Las hijas de la madre tierra» que se transmitirá por canal cinco de Televisa.

«Ahora que se alargó la telenovela espero desocuparme más o menos a finales de este mes, ya que tenemos el lanzamiento del disco y la presentación del programa radiofónico donde abundaremos en temas que son tabúes en la radio nacional», comentó Montserrat Oliver.

Será en este mes cuando «Las hijas de la madre tierra», estén dando a conocer su producción discográfica, un compilado donde incluyen, según ellas, los temas musicales más exitosos en los últimos años entre ellos: La ley, Kabah, Daniel Luna y Rosa Carmesa, quien participa con el único tema inédito de la producción.

«Tenemos pensado dar a conocer el disco el día en que entremos al aire por la frecuencia modulada de Exa; ahí debutaremos con todo y producción discográfica en la cual hasta podrán jugar con nosotras. En el disco no cantamos pero encantamos por nuestros interactivos donde nos podrán desnudar tanto del alma como el espíritu», comentó Oliver.

Reconocieron que por el momento estarán ocupadas en el desarrollo de sus programas tanto de televisión como de radio, «estaremos metidas en la producción y la investigación de temas que le interesan a la sociedad. Hablaremos de lo que sucede en el mundo del espectáculo, con la neta. Además difundiremos música que casi no se programa en la radio nacional», comentó Andrade. Finalmente explicaron que los medios de comunicación han tenido una apertura total en cuanto a abordar temas que nunca fueron tomados en cuenta como el de hablar de la comunidad Lésbico-gay que hoy en día estaciones de radio como W Radical y Radio Educación tienen abiertas para este sector importante de la población mexicana «tendrán todo nuestro apoyo», concluyeron.

A la escuel@.com Hewlett Packard
en 12 mensualidades sin intereses*

• Computadora Pavillion 6842: procesador Intel Celeron 850 MHZ, memoria Ram 64 MB, disco duro 40 Gb, CD Writer, modem 56K, monitor de 15", incluye cámara de videoconferencia. (Incluye impresora Apolo de regalo no ilustrada). **$ 9,813.00 + IVA, en 12 mensualidades* de $ 817.75 + I.V.A.**

• Computadora Pavillion 6832: procesador Intel celeron 766 MHZ, memoria Ram 64 MB, disco duro 20 GB, CD-Rom 48x, Modem 56K y monitor 15". (Incluye impresora Apolo de regalo no ilustrada). **$ 7,216.52 + IVA, en 12 mensualidades* de $ 601.37 + I.V.A.**

fábricas de francia

* Con su crédito Fábricas de Francia, Liverpool y tarjetas externas participantes (consulte las restricciones). Departamento Computación. Válido del 9 de agosto al 3 de septiembre. www.fabricasdefrancia.com.mx

DISEÑO: IMELDA RAMIREZ

En Seminuevos

Ya no busque más

Tenemos el Plan...

Unidades 1997
en adelante
40% de enganche diferido.
Y el resto: pregunta por nuestros planes.

Unidades 1996
hacia abajo
30% de enganche diferido.
Y el resto hasta 24 meses.

Plan especial
En algunas unidades de 6 a 12 meses sin intereses

Jeep.

ALICA AUTOMOTRIZ S.A. DE C.V.
Insurgentes No. 779 pte. Tepic, Nayarit Tel: (32) 12-77-66
www.alica-automotriz.com.mx
aaventas@tepic.megared.net.mx

DE QUE SE VENDE... SE VENDE

SI SU AUTO, CASA O TERRENO YA ESTUVIERA AQUÍ NO ESTARÍA PENSANDO ¿CUANDO SE VA A VENDER?

PROMOCIÓN DEL MES

DIGITAL
Hazlo en Grande!!
ROTULAMOS TAXIS

* publicación mensual
$ 764 pesos

212-01-45

Línea Comercial

Meridiano *Comercial*

Su anuncio también se publica en:
Meridiano.com.mx

¡RECAPTURAN ASALTANTE!

Mentían sobre robos de autos para cobrar el seguro...

¡MOVILIZARON A JUDICIALES!

* Los responsables son originarios del estado de Jalisco y denunciaban los hechos en Tepic

Par de jalisciences llegaron a Nayarit a reportar supuestos asaltos y robos de autos; todo era una mentira, querían cobrar el seguro.

A turista guanajuatense...

¡OLA LO ARRASTRO A LA MUERTE!

¡MUERE SEGUNDA VICTIMA DE CHOQUESAZO!

SEGURIDAD PUBLICA
Meridiano de Nayarit
$5.00
Miercoles 15
Agosto 2001
EDITOR: ALEJANDRO GARCIA

Sol
INFORMES
213-49-00
211-60-92

Acribilló a Miguel Márquez en Xalisco...

¡REVIENTAN A UN CRIMINAL!

Gregorio López Mojica «El Goyo» fue capturado en las últimas horas por la PJE y tenía una orden de aprehensión vigente

Señaló falsamente de un delito a una dama y fue detenida...

¡MINTIO A JUDICIALES!

Gregorio López Mojica, presunto homicida del cañero Miguel Márquez Mercado, ayer fue detenido por la PJE

¡SE RECUPERA ACCIDENTADO!

Palomares/Meridiano

Tepic.- Como se informara oportunamente en este diario sobre el accidente sucedido en la caseta de cobro Tepic-Crucero de San Blas, y del cual ingresara a las 12:40 horas al Hospital General quien dijo llamarse Guillermo Valencia Aguirre, de 45 años de edad, originario de Malparaíso en el estado de Zacatecas y quien es vecino de esta ciudad con domicilio en calle 1° de Mayo número 2341 de la colonia Nuevas Palomas, mismo que resultara con fractura en tabique nasal, fractura de maxilar derecho y escoriaciones en diferentes partes del cuerpo, se encuentra estable de salud y en franca recuperación.

el propio lesionado quien manifestara que resultó herido la tarde del lunes cuando circulaba a bordo de una Góndola, marca Ford, modelo 1981, color verde, placas PA 98609 de Nayarit, la que antes de llegar a la caseta --dijo-- no le respondieron los frenos, y perdiera el control, ocasionando con ello que el conductor se impactara contra un muro de contención de la caseta de cobro del Pichón, cayendo la unidad a una cuneta, provocando con ello que uno de sus ocupantes saliera disparado a través del parabrisas, proyectándose contra el suelo.

En el lugar, el lesionado fue atendido por paramédicos de la Cruz Roja, quienes lo trasladaron a bordo de una ambulancia al Hospital para que recibiera sus atenciones médica.

Como se informara oportunamente, de estos hechos tomó nota el Agente del Ministerio Público de Turno, quien levantó el acta correspondiente.

CICLISTA!

* Otro sujeto fue arrollado en el municipio de Xalisco; se encuentra grave

Alejandro Almanza Aguilar/Meridiano

Tuxpan.- Durante la madrugada de este martes, cerca de las 01:30 horas, ingresó a la clínica del Seguro Social de Tepic, quien dijo llamarse Ramón Corrales Calvillo de 24 años de edad, el cual fuera arrollado de manera violenta por un vehículo, mientras el herido viajaba a bordo de su bicicleta, según revela un informe policiaco proporcionado por la Procuraduría General de Justicia.

Ramón Corrales Calvillo, al momento de su ingreso a la clínica del IMSS y tras ser valorado por médicos, presentó fractura de cráneo de 5 a 6 centímetros del lado derecho; lesión que lo mantiene al borde la muerte.

FUE ATROPELLADO

Según la versión del presunto responsable del accidente y quien fue identificado como Miguel de León, este indicó a las autoridades policíacas, que el conducía una camioneta Nissan, tipo pickup, color blanca, en la cual circulaba por la carretera que comunica al municipio de Ruiz.

Cuenta el chofer de la unidad motriz, que poco antes de llegar al kilómetro 3, perdió el control de su unidad, invadiendo el carril contrario al de su circulación, lo que provocó que arrollara de manera violenta al ciclista Corrales Calvillo, el cual tras recibir el fuerte golpe, quedó tirado sobre la carretera en estado inconsciente.

Elementos de Seguridad Pública lograron detener al responsable de estos hechos, el cual da inmediato fue puesto a disposición del Agente del Ministerio Público del Fuero Común, quien abrió una constancia de hechos en torno a este accidente, el cual mantiene al borde de la muerte a Ramón Corrales, persona que se dedica a la agricultura en el municipio de Ruiz.

Lo reportan grave...
OTRO ATROPELLADO EN XALISCO

Trascendió por otro lado, que a las 11 de la mañana había ingresado a la clínica de San Cayetano una persona lesionada, la cual manifestó llamarse Luis Rendón Grijalba de 27 años de edad, el cual es originario del Estado de Guerrero y vecino de el Pantanal municipio de Xalisco.

Este tipo, quien se encontraba visiblemente ebrio, presentaba a simple vista golpes en región parietal derecha, golpe contuso en párpado derecho, fractura de pie derecho y herida cortante de 6 a 7 centímetros en la cabeza del lado derecho, lesiones que lo mantienen al borde de la muerte.

Un agente del Ministerio Público del Fuero Común, tomó conocimiento de estos hechos, investigando ya quien(es) pudieran ser los presuntos autores del delito de lesiones en accidente.

MAYOR 2970

LA LETRA "C" INDICA APROXIMACIONES A LA CENTENA. / LA LETRA "T" INDICA TERMINACIONES. / LOS BILLETES DE ESTE SORTEO PRESCRIBEN AL AÑO. / LOS REINTEGROS NO CAUSAN IMPUESTO.

PARA LOCALIZACION DE BILLETES ACUDIR A: AV. DE LA REPUBLICA No. 117, C. P. 06037 MEXICO, D. F., O LLAMAR AL TELEFONO 5-140-7000.

DE CONFORMIDAD CON LA LEY DEL IMPUESTO SOBRE LA RENTA VIGENTE, SE DESCONTARA EL 21% AL EFECTUARSE EL PAGO DE LOS BILLETES PREMIADOS.

SI DESEA OBTENER INFORMACION DE LOS RESULTADOS DE LOS SORTEOS POR VIA TELEFONICA EN EL DISTRITO FEDERAL MARQUE EL TEL. 5-140-7480 Y DE PROVINCIA LADA 01-800-7170189 SIN COSTO ALGUNO. www.loterianacional.gob.mx

4,500 REINTEGROS A LOS BILLETES TERMINADOS EN 3 CON MONTO DE $300.00 PARA 20 VIGESIMOS EN VIRTUD DE QUE ESTA TERMINACION CORRESPONDE AL PREMIO PRINCIPAL, EXCLUYENDO LAS TERMINACIONES EN 9763, 763 Y 63 ANOTADAS EN EL CUERPO DE LA LISTA.

4,995 REINTEGROS A LOS BILLETES TERMINADOS EN 1 CON MONTO DE $300.00 PARA 20 VIGESIMOS EN VIRTUD DE QUE ESTA TERMINACION CORRESPONDE AL SEGUNDO PREMIO, EXCLUYENDO LAS 4 ULTIMAS CIFRAS EN 4621 ANOTADAS EN EL CUERPO DE LA LISTA.

4,999 REINTEGROS A LOS BILLETES TERMINADOS EN 2 CON MONTO DE $300.00 PARA 20 VIGESIMOS EN VIRTUD DE QUE ESTA TERMINACION CORRESPONDE AL TERCER PREMIO.

PROXIMO VIERNES
SORTEO SUPERIOR
$12 MILLONES
en tres series
valor del cachito $20
JUEGA LOTERIA

DIRECTORA GENERAL: LIC. LAURA VALDES DE ROJAS. / INTERVENTORA DE LA SECRETARIA DE GOBERNACION: C. CARMEN TRUEBA RAMO.

SORTEO MAYOR 2970 CELEBRADO A LAS 20:00 HRS. EL MARTES 14 DE AGOSTO DE 2001, EN MEXICO, D. F.

¡MINTIO A JUDICIALES!

Alejandro Almanza Aguilar/Meridiano

Jala.- Por haber acusado falsamente de un delito a una dama, Francisca Gómez Guzmán de 55 años de edad, fue aprehendida el día de ayer por agentes de la Policía Judicial del Estado, ya que un Juez Mixto de Primera Instancia del ramo penal requería a esta mujer para que aclarar una demanda que existe en su contra por su presunta responsabilidad en el delito de falsedad en declaraciones judiciales y en informes dados a una autoridad judicial.

La agraviada --se dijo-- es Felícitas Guardado Rivas, la cual estaba siendo señalada injustamente de un delito del cual jamás cometió; por esa razón la ofendida al darse cuenta de los hechos, optó por demandar a su detractora, la cual actualmente se encuentra recluida en los separos de la cárcel pública municipal de Jala en espera de que sea definida la situación jurídica de Francisca Gómez Guzmán.

La detenida quien tiene su domicilio en calle Provincia sin número de la colonia Jardines del Llano en el municipio de Jala, había señalado injustamente de un delito a Felícitas Guardado; pero la mentira dada a conocer por Francisca no dio resultado y tras ser investigada se conoció la verdad, siendo aprehendida por su grave falta.

La acusada quedó puesta a disposición del Juez Mixto de Primera Instancia del ramo penal, el cual habrá de definir la situación jurídica de la presunta implicada, la cual podría solicitar su libertad bajo caución y con ello salir de nueva cuenta en libertad.

El joven lesionado en "Hacienda Vieja"...

¡SE AUTOBALEO Y TEMIA SER ENCARCELADO!

Rubén Pérez/Meridiano

Santiago Ixcuintla.- El pasado viernes 10 del presente mes ingresó al Hospital Civil un joven procedente de la comunidad denominada "Hacienda Vieja" que presentaba un impacto de bala que la atravesó la palma de la mano derecha.

Con relación a los hechos en que resultó herido el lesionado que se identificó como Aurelio Simental Frausto, de 17 años de edad, indicó a las autoridades que ignora quién le dio el balazo ya que él recargó la mano contra un árbol y cuando se dio cuenta la ojiva calibre .22 ya le había atravesado la mano derecha.

Aurelio arribó al nosocomio en mención en compañía de una hermana, a quién se entrevistó porque la versión del joven se notaba muy ficticia, pero la joven mujer dijo ignorar lo que ocurrido ya que Aurelio había salido al campo y regresó herido.

Estos hechos fueron investigados a fondo por efectivos elementos de la Policía Judicial del Estado siguiendo al pie de la letra las indicaciones del Coordinador Judicial de la Zona III, Teniente Jaime Rivera Méndez.

Fue así que llegaron hasta el hermano de Aurelio, de nombre Raúl mismo que por su propia voluntad entregó a los uniformados un rifle calibre .22 con el que dice haberse lesionado su hermano.

Así mismo se supo por cuenta de Raúl que su hermano había salido en busca de unos puercos por el rumbo del "Pantano", pero por lo accidentado del camino se cayó recargándose contra el arma misma que accidentalmente detonó causándose la herida por la que posteriormente lo llevó su hermane a que recibiera atención médica. El rifle, así como 5 cartuchos útiles fueron entregados al Agente del Ministerio Público que lleva el caso para su correspondiente investigación.

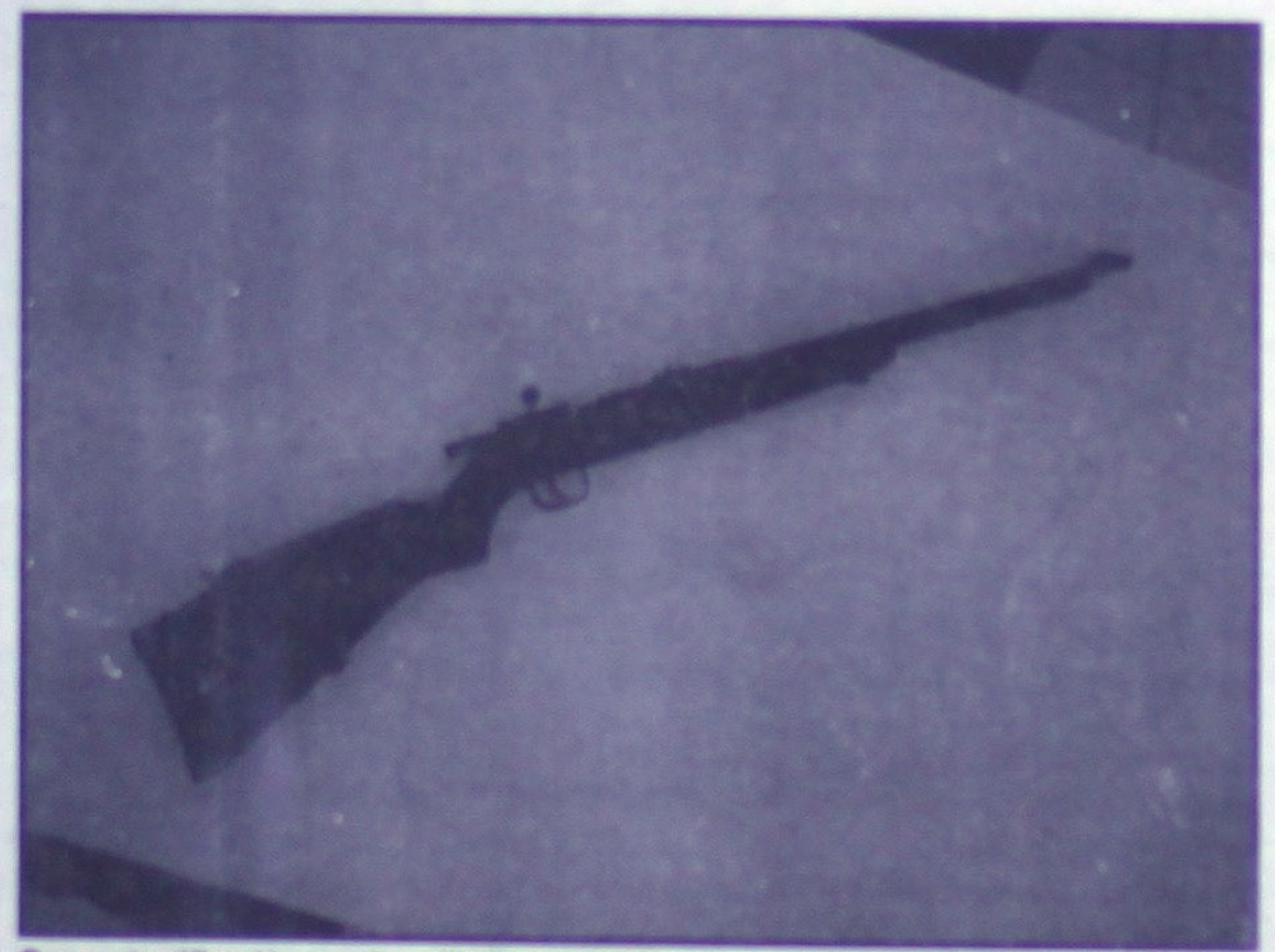

Con este rifle el joven Aurelio Simental Frausto, vecino de "Hacienda Vieja" se dio un balazo en la palma de la mano derecha. (FOTO RUBEN PEREZ/ MERIDIANO).

SERVICIO SOCIAL

ELISA, GABRIEL Y MARCELA MANZANILLA HERNÁNDEZ
FUERON SECUESTRADOS EL DÍA 12 DE NOVIEMBRE DEL 2000, EN LA CIUDAD DE MÉXICO.
SUS FAMILIARES TRATAN DE LOCALIZARLOS.
SI LOS IDENTIFICA DE AVISO A LA PROCURADURÍA DE LA
ENTIDAD FEDERATIVA EN DONDE LOS VEA O BIEN DIRECTAMENTE A LA PROCURADURÍA GENERAL DE LA REPÚBLICA.
TAMBIEN PUEDE DAR AVISO LLAMANDO POR COBRAR
A LOS TELEFONOS (01) 55594497 y (01) 55593255
O ESCRIBIR A ESTA DIRECCIÓN ELECTRÓNICA
laura ortiz tlhdo@hotmail.com
GRACIAS POR SU COOPERACIÓN.

PILLAZO!

*** Carlos Tinoco Villela alias "El Cuajadas" es señalado como ladrón por una de sus víctimas; hoy está preso**

Alejandro Almanza Aguilar/Meridiano

Tuxpan.- Luego de arduas investigaciones, agentes judiciales destacamentados en este municipio, lograron la captura de Carlos Tinoco Villela de 18 años de edad, el cual es señalado por una de sus víctimas como el presunto autor de haber cometido el delito de robo calificado en agravio del joven estudiante Manuel Omar Mejía Franco.

Conocido popularmente con el remoquete de "El Cuajadas", Carlos Tinoco fue aprehendido por efectivos policiacos en los momentos en que de manera tranquila se paseaba por las calles principales del municipio coquero.

Originario de esta cabecera municipal y con domicilio en calle Felipe Angel Flores número 75 de la colonia Pueblo Nuevo, Carlos Tinoco Villela fue plenamente identificado por su víctima, la cual sin temor a equivocarse lo señaló como el tipo que hace meses lo había robado.

El conocido y destacado pillo, fue llevado tras su detención a la cárcel pública municipal de Tuxpan, en donde el Juez Mixto de Primera Instancia de este municipio habrá de estudiar la acusación y concluido el término constitucional definirá la situación legal del presunto ladrón.

¡CAYO TEMIDO DELINCUENTE!

*** Elías Carrillo López cuenta con dos órdenes de aprehensión en su contra por lesiones; intentó dar muerte a dos personas**

Alejandro Almanza Aguilar/Meridiano

Tepic.- Agentes judiciales pertenecientes a la División de Robos y Asaltos que comanda Antonio Aguilar Rodríguez, lograron aprehender la tarde de este martes a Elías Carrillo López alias «El Matón», temido delincuente que contaba con dos órdenes de aprehensión en su contra por los delitos de portación de arma de fuego y lesiones en agravio de los hermanos Juan David y Juan Manuel de apellidos Montes Baylón.

El ahora detenido --según informa la PGJ-- fue asegurado durante un recorrido de vigilancia que realizaban elementos de la PJE de la División de Robos y Asaltos, esto ocurrió en el cruce de las calles Alaska y avenida Allende de la colonia Lomas Bonitas.

Una vez interceptado Elías Carrillo López y tras hacerle una revisión corporal, se le encontró a este sujeto fajada en la cintura un arma de fuego calibre .380, en la cual llevaba un tiro montado y 5 cartuchos útiles.

El «Matón», aseguró que tiene la maña de andar fuertemente armado porque tiene miedo de que le hagan daño; y como no va a ser --dijo un agente judicial-- si este sujeto pretendió asesinar a navajazos hace unos meses a los hermanos Montes Baylón, en hechos que se registraron en el interior del antro denominado «Las Malvinas», sitio de mala muerte que se ubica por la avenida de los Insurgentes de la colonia El Rodeo, precisamente en el llamado cordón de vicio.

Originario de esta ciudad y con domicilio en calle Desarrollo número 21 de la colonia Unidad Obrera, Elías Carrillo López alias «El Matón», contaba con dos órdenes de captura en su contra, la primera de ellas emitida por el Juez Primero de Primera Instancia de esta ciudad, en la cual se le señala como presunto responsable del delito de lesiones intencionales en agravio de Juan David Montes Baylón, según lo indica el número de expediente 114/2001; pero «El Matón» cuenta con otra orden de aprehensión en su contra, esta emitida por el Juzgado Mixto de Primera Instancia del ramo penal con sede en Xalisco, y en la cual se le acusa --para no [illegible]iar-- por los delitos de portación de arma y lesiones en agravio de Juan Manuel Montes Baylón.

Al momento de ser detenido, Elías Carrillo López trató de poner resistencia ante la presencia de los efectivos policiacos, solo que los elementos de la División de Robos y Asaltos reaccionaron de forma rápida y lograron someter al temido «Matón», quien fue llevado a los separos de la Policía Judicial del Estado para ser fichado y posterior a ello ser recluido en el CERESO Venustiano Carranza de Tepic, en donde los respectivos jueces habrán de definir su situación legal.

¡REVIENTAN HOMICIDA!

*** Gregorio López Mojica «El Goyo» fue quien acribilló a Miguel Márquez a las afueras de una iglesia ubicada en Majadas**

García y Almanza
Meridiano

Tepic.- Elementos de la Policía Judicial del Estado, lograron aprehender el día de ayer en el poblado de El Refilión municipio de Compostela, a quien dijo llamarse Gregorio López Mojica alias «El Goyo» de 23 años de edad, el cual contaba con una orden de aprehensión en su contra por el presunto delito de homicidio calificado en agravio de Miguel Márquez Mercado; hechos que se registraron en el año de 1997 en el poblado de Emiliano Zapata mejor conocido como Majadas en el municipio de Xalisco.

Sobre estos hechos, la Procuraduría General de Justicia informó, que se registraron cerca de las 16:30 horas del día 12 de Diciembre del año 1997, cuando a las afueras de la iglesia católica de Majadas se festejaba a la Virgen de Guadalupe.

En ese sitio se encontraban 3 sujetos, entre ellos el ahora occiso de nombre Miguel Márquez Mercado, quien agradecía a la Patrona de México por tanta felicidad y salud que le había dado.

En eso estaba Márquez Mercado, cuando por la espalda le llegó Gregorio López Mojica, quien sacó una pistola al parecer tipo escuadra con la cual le apuntó en la nuca a Miguel y enseguida sin decir palabra alguna la accionó, dándole muerte de manera inmediata al cañero.

El homicida una vez que cometió su fechoría, se dio a la fuga con rumbo a Compostela, en donde permaneció escondido por 4 años, hasta que la mañana de ayer fue aprehendido por agentes judiciales del estado, los cuales dieron cumplimiento de esta manera a la orden de aprehensión que existía en contra del pistolero.

Fue difícil detenerlo, pues...
¡SE ENFRENTO A JUDICIALES!

Una vez que fue ubicado el presunto homicida, agentes de la judicial nayarita arribaron al lugar vestidos de civil, y al tener a la vista a Gregorio López Mojica lo interceptaron y le indicaron que se detuviera, pues contaba con una orden de captura en su contra emitida por el Juez Mixto de Primera Instancia del ramo penal del municipio de Xalisco.

El tipo lejos de amedrentarse, enfrentó a tiros a los judiciales, a quienes casi les vació por completo la carga de su pistola calibre .38 super, marca Colt, tipo comander, pero los efectivos policiacos fueron más rápido que el homicida y lograron al final someterlo antes de que se diera a la fuga por entre el monte.

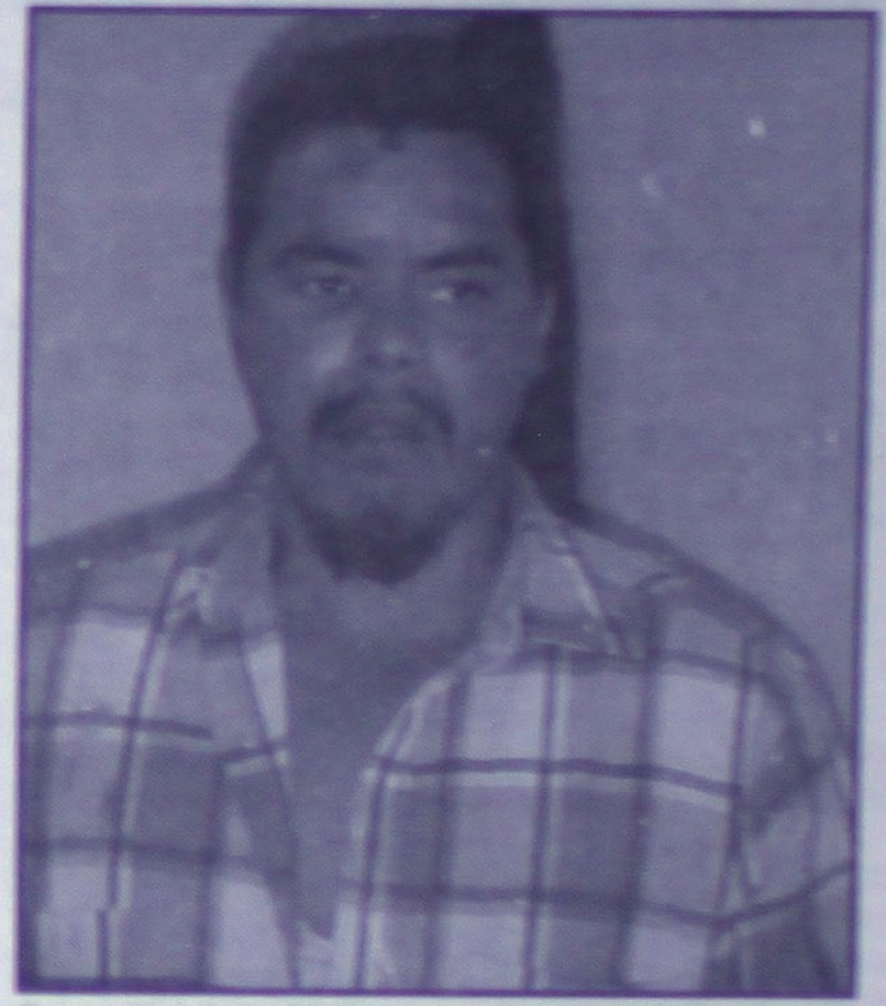

Gregorio López Mojica, presunto homicida del cañero Miguel Márquez Mercado; ayer fue detenido por la PJE

Ayer mismo al mediodía, el criminal fue presentado ante los medios de comunicación locales, ante los cuales señaló López Mojica ser inocente y que desconocía que hubiera dado muerte a alguien, «No me acuerdo» decía cínicamente.

Hoy este peligroso sujeto sería llevado al CERESO Venustiano Carranza de Tepic, en donde sería puesto a disposición del Juez Mixto de Primera Instancia del Ramo Penal con sede en Xalisco, el cual tiene conocimiento de este caso.

Si fuera encontrado culpable del crimen cometido en contra de Miguel Márquez Mercado, López Mojica podría ser sentenciado hasta con 40 años de prisión, según reveló un funcionario adscrito a los juzgados penales con sede en Tepic.

¿TIENE UD. DIABETES?
NO SE PREOCUPE MÁS. TRATAMIENTO EN CAPSULA Y TÉ 100% NATURAL
¡GARANTIZADO!
¡AHORA CAPSULAS!
TÉ LECA-NOR
CHIHUI
¿SUFRE ALGUNOS DE ESTOS SINTOMAS...?

TODO DIRECTO DE FÁBRICA
Grupo ROCO TEPIC
Distribuidor de:
VITROMEX PISO
Los mejores precios en pisos, azulejos, tejas, muebles de baño, tuberías, conexiones y eléctricos.
SERVICIO FORÁNEO
ROCO TEPIC
CASA DEL PLOMERO DE NAYARIT
Querétaro y Victoria
Tepic, Nayarit
ROCO VALLARTA
Puerto Vallarta, Jalisco
CASA PLOMERO ALICA
Tepic, Nayarit

¡TRUENAN A ESTAFADORES!

* Los responsables son originarios del estado de Jalisco y denunciaban los hechos en Tepic

García/Almanza

Tepic.- Dos duros golpes a la delincuencia organizada pegaron el día de ayer elementos de la Policía Judicial del Estado de Nayarit, quienes en pocas horas lograron desmembrar a dos importantes bandas de estafadores, quienes reportaban los robos con violencia de sus lujosos vehículos a las autoridades policíacas y quienes al levantar la correspondiente investigación, era aprovechada por los vivales para cobrar las fuertes sumas de dinero que otorgan las compañías aseguradoras para estos casos, informaron fuentes de la Procuraduría General de Justicia en el Estado.

EL PRIMER CASO

Informes proporcionados por elementos de la PJE que se aventuron "los jales", estos indican que el día de ayer a las 11:20 de la mañana, elementos de la PJE recibieron un llamado vía radio en el cual se les informaba sobre un asalto ocurrido a mano armada en la plaza "La Cigarrera" en el área de estacionamientos de una conocida empresa de autoservicio.

Ahí, en los estacionamientos los efectivos policíacos lograron entrevistarse con Marco Antonio Zúñiga Díaz, quien dijo ser el conductor de un automóvil marca Dodge, tipo Intrepid, modelo 1998, color tinto, con placas de circulación PJD del estado de Michoacán.

REPORTAN EL ROBO

Marco Antonio Zúñiga Díaz, señaló ante los agentes judiciales, que serían como las 11:09 de la mañana, cuando al circular por la zona de estacionamientos de Plaza La Cigarrera, le salió al paso un sujeto desconocido de complexión delgada, de algunos 25 a 26 años, otro que "vestía camisa negra de entre 25 y 26 años de edad, de tez blanca, pelo castaño obscuro corto ondulado", el cual resultó ser Jonathan Yesúa Díaz Huerta quien es primo de la víctima.

Ante lo anterior, los agentes comenzaron a sospechar de Marco Antonio, por lo que optaron por interrogarlo de nueva cuenta...

El Jetta color rojo en que viajaba una de la banda de estafadores

En medio de contradicciones y ante Pjs y el MPFC...
DECLARA LA PRESUNTA VICTIMA

Una vez ante el agente del Ministerio Público del Fuero Común, Marco Antonio Zúñiga Díaz, comenzó a caer en severas contradicciones, indicando primero que el sujeto contaba con 25 años, luego que tenía 26; para enseguida decir que vestía ropas negras, señas que portaba un primo suyo.

Al ser cuestionado más fuerte Marco Antonio, comenzó a ponerse bastante nervioso, terminando por aceptar que había llegado a Tepic procedente de Guadalajara en compañía de su primo Jonathan Yesúa Díaz Huerta, quien a su vez era acompañado por su novia Cristina Escobosa Herán y una prima de esta que fue identificada como Yury Ezree Herán.

Indicó el ya detenido --para ese entonces-- que la idea de todo era reportar el automóvil Intrepid, marca Dodge, modelo 1998, color tinto como robado, pues a cambio la compañía aseguradora les pagaría el monto total del daño.

Una vez preso, el chamaco indicó que la unidad que iban a reportar como robada con lujo de violencia, se encontraba escondida en el interior de una bodega propiedad del papá de Jonathan, pues esta unidad se les había desvielado.

quien vestía camisa color obscuro y quien a punta de pistola le indicó: "Bájate del pinche carro!", haciendo Marco Antonio un movimiento para salir de la unidad, en tanto el ladrón abordaba la unidad dándose a la fuga con rumbo desconocido.

El propietario de la unidad, asustado, acudió hasta un guardia de seguridad privado de la tienda comercial de Plaza Cigarrera ante quien narró los hechos, razón por la cual el custodio pidió el auxilio de las autoridades policíacas, quienes se dirigieron al lugar de los hechos a indagar este delito.

Al tener conocimiento de los hechos, varios agentes de la PJE se abocaron a peinar la zona donde presuntamente había existido el robo, pero no se logró dar con el paradero de el presunto autor de tal delito.

El agraviado, fue llevado a la Procuraduría General de Justicia a fin de que interpusiera denuncia de hechos ante el Agente del Ministerio Público.

Procedentes de Guadalajara...
VENIAN A COBRAR UNOS PAGARES

El propio Marco Antonio Zúñiga Díaz, señaló que había llegado procedente de la ciudad de Guadalajara, Jalisco con la finalidad de cobrar unos pagarés que le debe un comerciante de nombre Salvador Ibarra el cual tiene su negocio en la central de Abastos; por ello los policías judiciales se entrevistaron con Aracely Ibarra, hija del supuesto deudor, la cual señaló que efectivamente al negocio habían arribado dos jóvenes sujetos, uno al cual identifica como Marco Antonio Zúñiga Díaz y el

Lo planearon desde Guadalajara...
COMO PENSARON EN EL "JALE"

Ya descubiertos los integrantes de la banda de estafadores, estos indicaron que Marco Antonio había llegado a Tepic por separado de los otros sujetos, y ya estando aquí trató de interponer la denuncia por el delito de robo de vehículo con violencia; pero no le funcionó, lo judiciales fueron más listos e investigaron a fondo esta situación que culminó con la detención de toda la nefasta banda.

Las damitas de nombres Cristina Escobosa Herán y Yury Ezree Herán, indicaron que a ellas las recogió el novio de la primera de las citadas a la altura de la Universidad de Guadalajara y que le dijo que vendría a Tepic a hacer un jale, y que hecho lo anterior se irían unos días al puerto de Mazatlán.

De hecho, los Pjs indagaron sobre la llegada de la tercia de sujetos conformada por Jonathan, su novia y la prima de esta, llegándose a la conclusión que estos viajaban a bordo de un automóvil Jetta, A-4, color rojo, placas HXM 1003 del estado de Jalisco.

¿Drogas y Alcoholismo, son tu prisión?

Te Guiamos a la Libertad

TELÉFONO
01-333-5-09-44, 5-10-85

Date a la Oportunidad
Centro Pacífico,
Manzanillo Colima

¡MUERE SEGUNDA VICTIMA DE CHOQUESAZO!

* Familiares de Luis Armando López Isiordia se resignan ante la tragedia; ayer el joven murió en Ixtlán
* Hoy los cuerpos de la exseñorita Ixtlán y del gerente de una empresa refresquera serán sepultados

Alejandro Almanza/J.J.Arriola

Meridiano

Ixtlán del Río.- Ayer al mediodía se informó de manera oficial el deceso del joven gerente de la embotelladora Coca Cola de Xalisco, Luis Armando López Isiordia de 31 años de edad, quien en compañía de su esposa Rosa Isela Gómez Navarro de 24 años de edad, sufrieran un aparatoso accidente en la carretera federal número 15, kilómetro 205+800 en el tramo conocido como La Loma del Toro; sitio en el cual se impactaron de frente dos vehículo compactos, lo cual ocasionó que sus ocupantes quedaran en el interior de estos prensados.

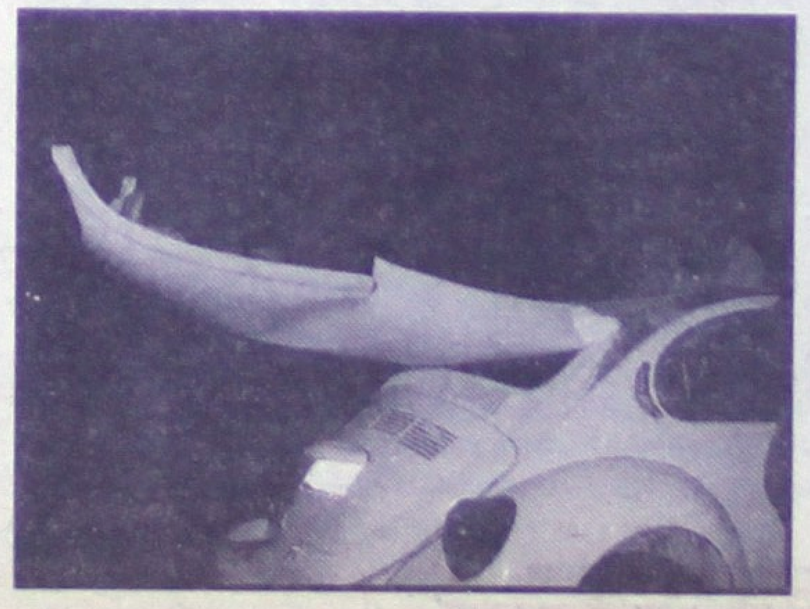

Fue la familia del joven empleado refresquero quienes solicitaron a los médicos del Hospital de Ixtlán del Río desconectaran los aparatos que mantenían con vida artificial al cuerpo de Luis Armando, pues este se encontraba en estado de coma y los doctores le daban pocas horas de vida debido a las fuertes lesiones internas que el muchacho presentaba.

RECORDANDO LOS HECHOS

Como oportunamente lo informara Meridiano, la noche del pasado domingo se registró un fatal percance sobre la carretera federal 15, en donde un vehículo marca Volkswagen, color blanco, modelo 1995, con placas de Nayarit, invadiera el carril contrario al de su circulación, provocando estrellarse de frente contra un vehículo marca Nissan, tipo pickup, modelo 1993, con placas del estado de Nayarit; en la primer unidad citada viajaba la pareja fallecida y en la segunda lo hacia José Manuel Reyes Montes, quien aún se encuentra grave de salud.

El accidente --indica un reporte de la PFP-- se debió al exceso de velocidad con que era conducida el vehículo Volkswagen; este invadió su carril contrario y terminó por impactarse contra el auto Nissan, quedando en el interior de los vehículos los cuerpos prensados de tres personas y una menor que acompañaba a Rosa Isela Navarro Gómez y Luis Armando López Isiordia; por cierto la pequeñita se encuentra estable de salud.

Sobre este nuevo deceso registrado el día de ayer, tomó nota el Agente del Ministerio Público del Fuero Común, a fin de continuar con las investigaciones del caso. Los cuerpos de los dos jóvenes fallecidos, serán sepultados la tarde de este miércoles en el panteón municipal de Ixtlán, en donde sus restos habrán de descansar por siempre.

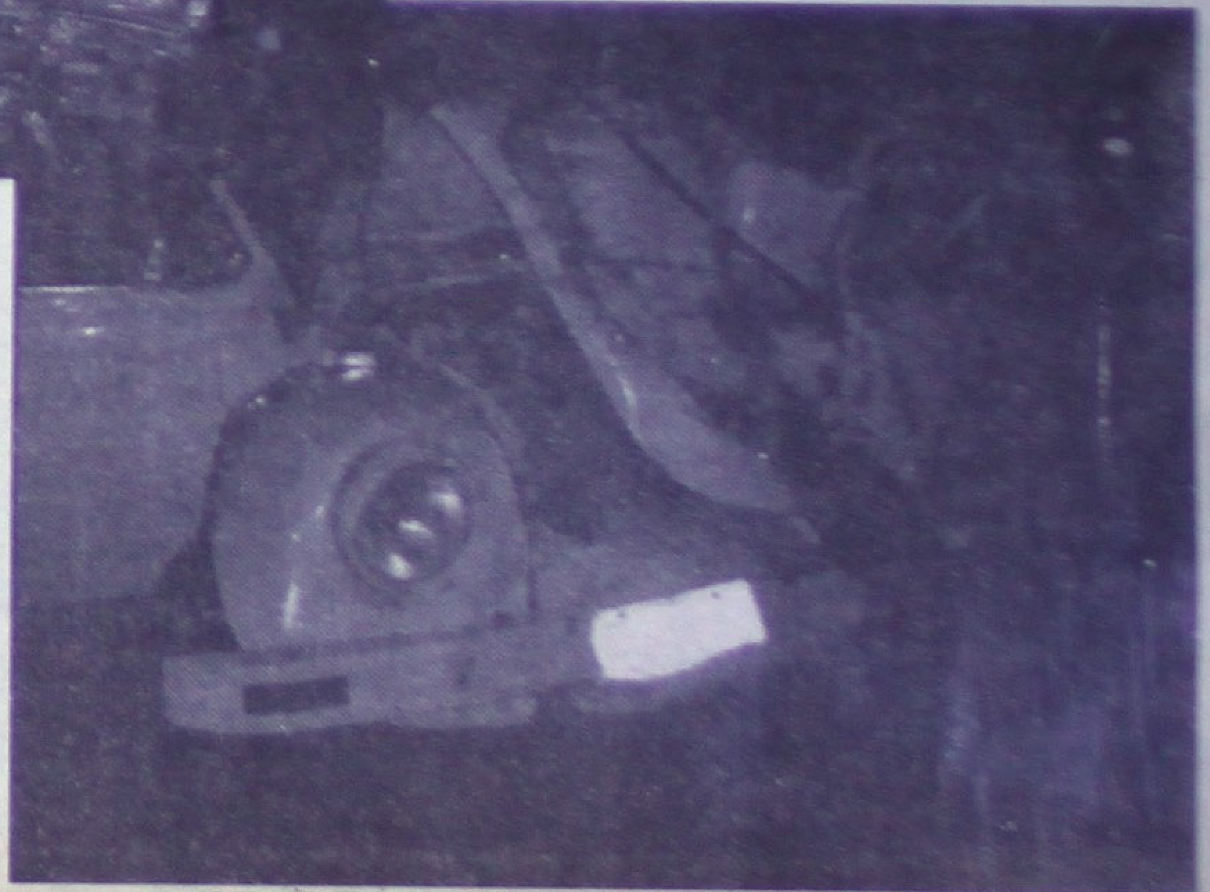

¡SE DIERON HASTA CON LAS ZAPATILLAS!

* Vecinos de las rijosas informaron que seguido tienen riñas

Efraín Caloca/Meridiano

Tepic.- Por escandalosa y peleonera fue detenida la señora Martha Alicia Escalante Patiño de 44 años, originario de Tetitlán, municipio de Ahuacatlán y quien es vecina de esta ciudad, con domicilio en calle Tecuani edificio 115, departamento "E", del Infonavit los Fresnos.

Fue mencionado por parte de sus demás vecinos, que estas dos personas continuamente riñen entre sí ya que tienen varios años con problemas personales, por lo que muy seguido tienen riñas.

Hasta el momento se desconocen los motivos por los cuales ambas mujeres actúan de esta manera tan violenta.

Esta detención se llevó a cabo por elementos de la Policía Judicial del Estado adscritos a la División de Homicidios, quienes procedieron a la detención de Martha Alicia Escalante, quien duerme en una de las celdas de la Judicial estatal, ya que la brava hembra fue turnada ante el agente del Ministerio Público adscrito a detenidos en turno, quien definirá la situación jurídica de esta dama.

¡OLA LO ARRASTRO A LA MUERTE!

* Una ola arrastró mar adentro al vacacionista Camilo Esquivel y lo sacaron ahogado

Efrain Caloca/Meridiano

Las Varas.- En tragedia se volvieron las vacaciones de una familia Guanajuatense, la cual visitaba las playas que hay en el poblado de las Varas.

Los lamentables hechos se registraron el día de ayer siendo las 14:40 horas, cuando ingresó a la clínica del IMSS de Las Varas una persona sin vida de nombre Camilo Esquivel Tena de 30 años de edad, quien era originario y vecino de León, Guanajuato, en donde tenía su domicilio en calle Río Uzumacinta número 239 de la colonia San Miguel.

De estos hechos informó la señora Silvia Ramírez López de 36 años de edad, quien manifestó que el día de ayer a las 11:55 horas, decidieron meterse a bañar a dicha playa, y que de manera repentina una ola maldita lo arrastró hacia adentro del mar, provocando que del fuerte golpe perdiera la conciencia.

Al ver lo anterior, los familiares del turista guanajuatense solicitaron la intervención de algunos Agentes de la Judicial y policías municipales, ello a fin de que rescataran el cuerpo de Camilo Esquivel Tena.

Tras varios minutos de maniobras, los elementos de seguridad pública lograron sacar de las aguas el cuerpo del joven comerciante leonés, el cual fue llevado de urgencia hacia la clínica del Seguro Social de las Varas; pero al ser valorado por el personal médico de la clínica, estos se percataron de que ya no presentaba ningún signo vital.

Sobre estos hechos, tomó nota el Agente del Ministerio Público el Fuero Común adscrito a las Varas Nayarit.

El cuerpo del infortunado turista guanajuatense, sería llevado a su tierra natal el día de ayer, y a más tardar la mañana de este jueves sería sepultado en el panteón municipal de León en el estado de Guanajuato.

SERVICIO SOCIAL

HERNÁN RAMIREZ DE LA TORRE
Caracteristicas Fisicas:
Estatura: 1 metro
Tez:Blanca
Cara:redonda
Cejas:Pobladas
Cabello:Castaño oscuro
Ojos:Negros y medianos
Frente:Amplia
Boca:Regular
Labios:Delgados
Menton:Redondo
Señas particulares:Lunar en brazo derecho a la altura del hombro.
Ropa que vestia:Pantalón de mezclilla azúl claro, tenis blancos
y sudadera verde.
Toda información se agradecerá al teléfono: 55-51-83-65 de la ciudad de México ó a la dirección electrónica gbacilio@gigante.com.mx

ATENTAMENTE
GUILLERMO BACILIO PEREZ
TELECOMUNICACIONES
52698062. (Mexico, D.F.)

BREVES DE LA COSTA

Santiago Ixcuintla.- El lunes pasado el padre de Jorge Huerta Raygoza, quién un día anterior tiró balazos afuera de un conocido antro de "La Presa", entregó el arma a los activos agentes Judiciales que andaban investigando el caso.

Se trata de un viejo revolver calibre .22, marca FEDROM ARMS, con número de matrícula A432004, mismo que contenía en su cilindro 4 cartuchos útiles y el casquillo que detonó la tarde del domingo.

Habremos de recordar que un principio de cuenta se creía que Jorge Huerta había amenazado de muerte a una conflictiva mesera de nombre María de Jesús Aldrete. Pero al continuar con la investigación se supo que las intenciones de Huerta pudieron ser las de defenderse ya que un primo de María así como varios amigos de él se enfurecieron y pretendían entrometerse cuando lo vieron discutiendo con la dama. El arma quedó a disposición del Agente del Ministerio Público de Villa Hidalgo...

***

Agentes de la Policía Municipal destacamentados en Villa Hidalgo detuvieron en la comunidad de "El Corte" a Martín Cárdenas Hernández, de 38 años de edad, oriundo de la primera población señalada con domicilio en calle Crispín Duran sin número.

Este tipo fue sorprendido cuando molestaba a una señora casada que tiene su domicilio en "El Corte", por lo que se le condujo hasta los separos de la prisión de Villa Hidalgo...

***

La noche del pasado domingo se registró un accidente carretero en el tramo Villa Hidalgo-"El Corte", donde quedó muerto un caballo.

De acuerdo con la información proporcionada por la Delegación de Policía de Villa Hidalgo, eran aproximadamente las 22:45 de la noche cuando de sur a norte transitaba una camioneta Toyota, tipo pick-up, color gris, modelo 89', con placas de circulación PB-36765 propiedad de David Patrón.

Dicha unidad era conducida por Ernesto Macías, de 38 años de edad, con domicilio en calle Vicente Guerrero número 44, de Villa Hidalgo.

Siendo a la altura del kilometro 18 donde le salió al paso una yegua colorada marcada con la herradura "SF", con la cual se impactó dañando la unidad y dando muerte al animal.

Por fortuna Ernesto no resultó lesionado, tomando conocimiento y haciéndose cargo del asunto la Delegación de Tránsito del Estado.

mejore su salud:
Regrese al tratamiento natural con mayor rango de antiguedad y a la mejor opción médica.

APITERAPIA

El uso médico para distintas enfermedades y problemas físicos, aplicando la apitoxina natural de la abeja, jalea real, propóleo, polen de flores y miel.

Orientación y consultas

Roma 9 esquina con Cartagena. Ciudad del Valle.

APITERAPISTAS: Daniel y Alicia Osako — Tel: 01 (3) 2-10-16-96. Tepic, Nay. México

Meridiano Preventivo

Los líquidos hirvientes son la principal causa de heridas por quemaduras en niños de

BOMBEROS NAYARIT

Si una emergencia es, marque 066

en su zona de Arenal con hora de pase a las 9:43 tiempo del centro y otra de plan de barrancas con hora de pase a las 10:13 horas, lo cual no concordaba con el tiempo que refería Marco Antonio sobre el atraco.

También existe similitud entre los rasgos del asaltante y el primo de la supuesta víctima, pues Jonathan cuenta con 25 años y vestía ropas obscuras.

Se dijo que el papá de Jonathan les había indicado que reportaran ese robo en Tepic y que luego con la denuncia regresaran a Guadalajara a cobrarle al seguro el monto de la unidad, dinero que habría de repartirse entre Jonathan, su papá y Marco Antonio; pero les falló, los torcieron antes de gozar su fechoría.

Les extendieron cheques a cambio de su libertad...
PRETENDIERON EXTORSIONAR A PJS

Al verse descubierto, el par de chamacos involucrados en los hechos, pretendieron sobornar a los agentes de la PJE Nayarita, otorgándoles a estos un cheque por 1,800 pesos, además de que les entregarían 600 pesos en efectivo, todo ello a cambio de que nos los consignaran ante el Ministerio Público del Fuero Común y los dejaran en libertad; solo que los policías estatales no cayeron en la tentación y optaron por consignar a este par ante el representante social adscrito a la Procuraduría General de Justicia ante a quien acusaron a los inculpados por los delitos de falsedad en declaraciones y cohecho en agravio del estado.

Hoy, tanto Jonathan como Marco Antonio se encuentran recluidos en los separos de la PJE hasta en tanto no sea definida su situación jurídica.

UN CASO MAS...

Por otro lado también fue informado sobre la detención de otra banda de estafadores, la cual para no variar, operaba de la misma forma que la anterior: reportaban el robo de su lujoso vehículo a fin de cobrar el seguro de la unidad.

Sobre este caso, la PGJE informó que los hechos se registraron el día de ayer a las 17:00 horas, luego de que elementos de la PGJE tuvieran conocimiento de un asalto a mano armada en la zona de estacionamiento de Plaza de Alica, hasta ese lugar llegaron agentes de la División de Investigación de Robo de Vehículos quienes se entrevistaron con Hilario Perales, Segundo Oficial de Guardia en dicho centro comercial, mismo que informó que minutos antes llegaron hasta él dos personas, una de ellas de nombre Angel Jorge Sarmiento Bañuelos, quien le reportó el robo de su camioneta Chevrolet, pickup, modelo 2001, color blanco, con placas JB42827 de Jalisco, la cual le fue despojada supuestamente con lujo de violencia. Ambos agraviados ya se habían retirado con rumbo a las instalaciones de la PGJ a fin de interponer denuncia formal.

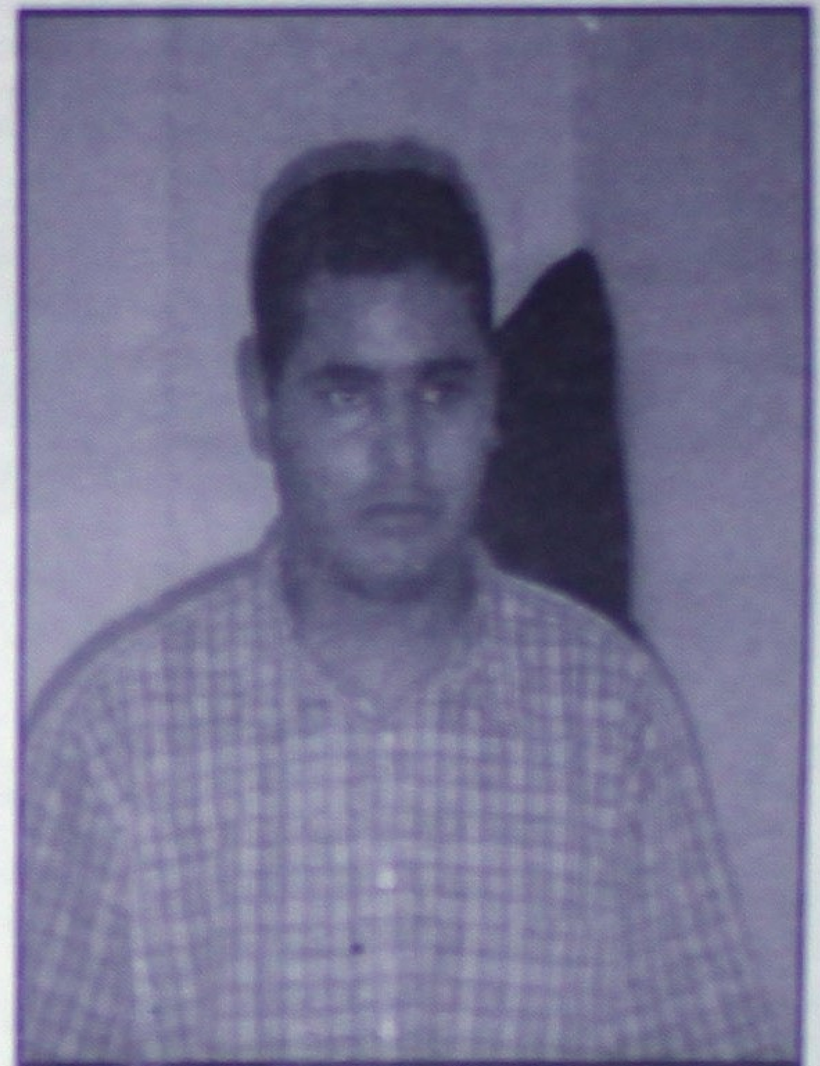

Angel Rodolfo Sarmiento Ahumada, uno de los cabecillas

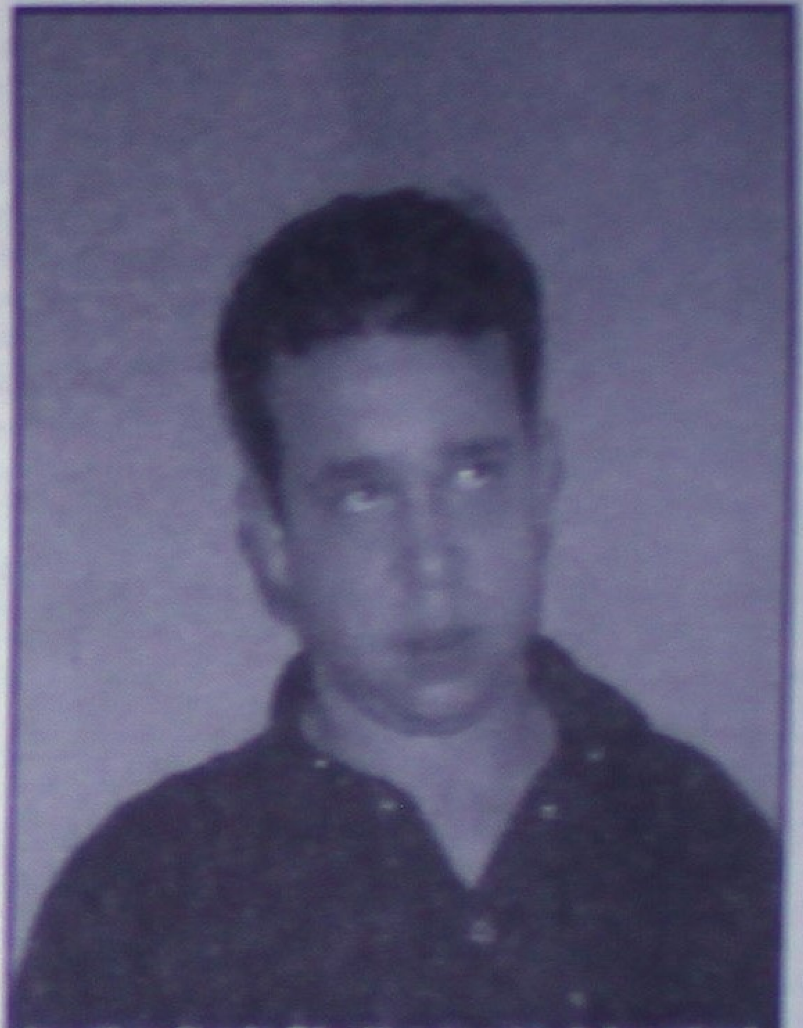

Jonathan Yesúa Díaz Huerta, otro de los cabecillas de la banda de estafadores de empresas aseguradoras

Vázquez, quienes por separado comenzaron a narrar ante el MPFC los hechos en que presuntamente fueron víctimas.

Angel Rodolfo señaló que había salido en compañía de Hugo Enrique desde la ciudad de Guadalajara a Tepic con la intención de visitar a una amiga de nombre Gabriela de la cual no recuerdan sus demás apellidos.

Dijo Angel, que en eso estaban cuando de pronto decidieron llegar a Plaza de Alica a una tienda comercial con la finalidad de comprar una tarjeta telefónica, y cuando se estaba estacionando se le acercó por un costado del vehículo un sujeto de complexión normal, pelón, cejón, que vestía una camisa blanca y quien le indicó que le entregara las

El tipo al obtener supuestamente las llaves, se dio a la fuga con rumbo desconocido.

Hecho lo anterior, ambas víctimas fueron llevadas al lugar de los hechos, y cuando comenzaron a escuchar las versiones del personal de seguridad de Plaza de Alica, las supuestas víctimas comenzaron a ponerse bastante nerviosos, pues los elementos de seguridad privada les indicaron que esa unidad jamás fue vista en el lugar, sino por el contrario, los dos tipos habían llegado a bordo de un auto compacto tipo Jetta propiedad de la tía de Angel.

Ya descubiertos los dos jaliscienses, estos indicaron que lo único que requerían era una constancia del MPFC en el cual se asentaba el robo con violencia, pues querían cobrar el seguro del vehículo, pues esa unidad había sufrido un fuerte accidente carretero y por ello había quedado completamente destrozada.

Los dos jóvenes al verse perdidos, ofrecieron dinero a los agentes captores, indicándoles que si los dejaban en libertad les entregarían una cantidad en efectivo de 12 mil pesos, dinero el cual estaba depositado en dos tarjetas de crédito; los cumplidos y honestos agentes no aceptaron el trato y procedieron a consignar a los implicados ante el MPFC bajo los cargos de cohecho y lo que les resulte.

Los dos presuntos implicados en estos hechos quedaron internados en los separos de la PJE en espera de que les sea determinada su situación jurídica.

Testimonio del tratamiento KEEP FIT que ayudó a un hombre a bajar 250 Kilos

La obesidad acarrea a quien la padece, serios problemas depresivos que le pueden conducir al suicidio, por lo que hacer un esfuerzo por perder peso es fundamental para mejorar la calidad de vida, afirmó el Sr. Julián Arronte, quién a los 19 años llegó a pesar 387 kilos; y recibió el título de "El gordo más joven del mundo".

Actualmente, Julián promueve un tratamiento de control de peso con el que ha bajado 250 kilos en los últimos tres años.

Originario de Cuba, a los 7 años pesaba 35 kilos, en aquel entonces sufrió un accidente playero que le ocasionó grave daño en la cabeza, lo que propició el uso de medicamentos que terminó por restablecer sus funciones neurológicas pero alteró su metabolismo, lo que le desencadenó un ansia irreprimible por la comida y un súbito incremento de peso hasta ubicarse en los 98 kilos. Hoy a los 30 años de edad, Julián Arronte pesa 138 kilos, se vale por sí mismo y continúa su tratamiento para bajar de peso, el mismo que hace 3 años le ha cambiado la vida y que ahora se dedica a promover entre personas con serios problemas de obesidad con más de 250 kilos.

"Una mujer oriental de nombre Chamea Mumu prometió hacerme perder peso con sólo consumir un complemento alimenticio herbolario en cápsulas que inhibe la ansiedad de comer y acelera el proceso de quema grasa sin efectos secundarios" explica. "A cambio yo debería recorrer el mundo buscando personas con problemas de obesidad grave que pesen más de 250 kilos para regalarles el tratamiento.

Informes: [illegible]

SE BUSCA DISTRIBUIDOR INVERSIONISTA

KEEP FIT
KEEP FIT S.A. DE C.V.
PRODUCTO NATURAL QUEMA GRASA

ANTES

NO REBOTE

DESPUES

60 CAPSULAS

¡LO ENSARTÓ UN BRAVO TORETE!

Rubén Pérez/Meridiano

Santiago Ixcuintla.- En el jaripeo baile que se realizó en la comunidad de "La Presa" hubo dos sucesos que entristecieron un poco la fiesta.

Se trata de dos personas que fueron agredidas por los animales que alegraban la fiesta.

Eran apenas las 19:30 horas del día lunes cuando un sujeto de nombre Daniel Aldrete Aviña, de 27 años de edad, con domicilio en calle México número 13, fue sorprendido por un toro que le enterró media cornamenta en la pierna izquierda.

Según testigos, Daniel se encontraba arriba del toril observando como un jinete pretendía domar al animal en turno, pero repentinamente el animal se acercó y lo prendió de su extremidad inferior.

Datos proporcionados por la Dirección de Seguridad Pública Municipal indican que el lesionado por la gravedad de su caso fue trasladado directamente a la ciudad de Tepic, Nayarit.

Y ese no fue el único suceso desagradable, ya que minutos después una joven mujer de la que desafortunadamente no recibidos datos recibió una fuerte patada a la altura del tobillo de parte de un brioso corcel que pretendían domar.

Esa joven presuntamente resultó con fractura de pierna derecha.

¡REFUNDEN TAXISTA DESOBLIGADO!

Rubén Pérez/Meridiano

Santiago Ixcuintla.- En base a una orden de aprehensión elementos de la Policía Judicial del Estado pusieron tras las rejas a un taxista desobligado.

El susodicho resultó ser Juan José Barajas Jiménez, de 41 años de edad, originario y vecino de esta ciudad, con domicilio en calle 29 de Marzo esquina con Prolongación Corona.

Este individuo fue detenido por PJ'tas al mando del Comandante Adán González Carrillo aproximadamente a las 15:00 horas del pasado lunes cuando realizaban un recorrido de vigilancia por la colonia "Los Pinos", según informó la misma autoridad.

El taxista Juan José Barajas Jiménez fue detenido por la Policía Judicial del Estado, esta preso y a disposición del Juzgado Penal por el delito de abandono de familiares. (FOTO RUBEN PEREZ/ MERIDIANO).

A Barajas Jiménez se le encontró relación con el expediente número 82/01', por el delito de abandono de familiares, cometido en agravio de María Lorena Gómez Vargas y los menores Brenda Jesús, María Guadalupe y José Juan de apellidos Barajas Gómez.

Juan José fue remitido a la cárcel pública municipal y puesto a disposición del Juzgado de Primera Instancia del Ramo Penal que giró la orden de aprehensión y quién determinará la situación jurídica del hoy detenido.

Al estar jugando en la azotea...

¡NIÑO MUERE ELECTROCUTADO!

* En un descuido quiso evitar caerse al suelo sujetándose de cables

Palomares/Meridiano

Ixtlán del Río.- Al estar de vacaciones en esta ciudad, un menor subió a un tercer piso, donde jugaba con otros niños, mismo que tropezara y se sujetara de unos cables de alta tensión de electricidad. Su muerte fue casi instantánea.

Estos hechos ocurrieron a eso de las 19:45 horas del Lunes, justo cuando se encontraba jugando en la azotea de un tercer piso de la finca marcada con el número 158 de la calle Guillermo Prieto, en la colonia Cristo Rey, en menor Abraham Bustamante Saldívar, de 13 años de edad, originario y vecino de Santa Ana California, U.S.A.

De los hechos manifestaron sus abuelos que el menor se encontraba jugando con otros niños en la azotea del mismo domicilio en el tercer piso y que se tropezó, intentando sujetarse de los cables de alta tensión para no caer al suelo, donde sufriera una descarga mortal, por lo que fuera llevado de urgencia a la clínica Solidaridad de Ixtlán del Río, ingresando a las 20:30 horas, quien según los dictámenes, presenta múltiples quemaduras en diferentes partes del cuerpo, esquimosis en tórax así como traumatismo en región de la cabeza del lado izquierdo, tomando nota agentes de la Judicial del Estado y dando fe del cuerpo, Agente del Ministerio Público de esa región.

PARAPSICOLOGÍA UNIVERSAL DE LA MENTE

LO ATENDERÁN CONFIDENCIALMENTE LOS MÁS AFAMADOS ASTRÓLOGOS MENTALISTAS CONSEJEROS

ESTAMOS ATENDIENDO EN TEPIC A TODAS LAS PERSONAS QUE NO ENCUENTREN LA SOLUCIÓN A SUS PROBLEMAS

SI MARCHAN MAL SUS NEGOCIOS? EL DINERO NO LE RINDE?
TIENES PROBLEMAS EN EL AMOR?
SUFRE DE MALES DESCONOCIDOS?
UD. TRABAJA MUCHO SUS TIERRAS Y NO LE DAN PRODUCCIÓN?
EN SU CASA ESCUCHA RUIDOS EXTRAÑOS?
LUCES EXTRAÑAS APARECEN EN SU CASA?

ESCRIBANOS Y CONTESTAREMOS SU CARTA, UNA DIARIA EN ESTE MEDIO Y EN RADIO EN "LA TREMENDA" EN 810 AM A LAS 6:45 HRS LA PRÓXIMA CARTA PODRÍA SER LA DE USTED, O VISITENOS PERSONALMENTE EN NUESTRAS 2 DIRECCIONES

EN TEPIC, NAYARIT:
Amado Nervo 345-B casi esquina Juan Escutia Centro
ABIERTO DE LUNES A VIERNES DE 9:00 A 18:00 HRS, SÁBADO DE 9:00 A 15:00 HRS
Y DOMINGO DE 9:00 A 14:00 HRS
INFORMES Y CITAS AL TEL. 216-04-26

DONDE LE ATENDEREMOS COMO USTED SE MERECE

EN ACAPONETA:
HIDALGO # 73, CASI ESQUINA CON DURANGO
ABIERTO DE LUNES A VIERNES DE 10:00 A 17:00 HRS, SÁBADO DE 10:00 A 16:00 HRS
Y DOMINGO DE 10:00 A A4:00 HRS
INFORMES Y CITAS AL TEL. (044-37) 40-06-65

SEÑORES:
Mi carta es para saludarlos y contarles algo, esperando su ayuda lo más pronto posible. Estoy trabajando en una empresa muy importante. Tengo 5 años como secretaria, mi jefe me parece muy atractivo, porsupuesto que nunca le he coqueteado ni nada por el estilo, pero él tiene varios meses invitándome a salir y yo no quiero porque está casado y no aspiro a más con él. Es tanta su insistencia que deseo mucho salir con él y si me vuelve a invitar sé que voy a aceptar. Quiero que me aconsejen cómo debo manejar esta situación, porque ardo en deseos de salir con él.
ATTE: EMPLEADA INDECISA

Mi estimada amiga EMPLEADA INDECISA: Las cosa no son como tú las piensas, ya que esto te sucede con cuanto hombre aparece en tu camino. Una sonrisa, una amistad, no es necesariamente amor. Debes visitarnos porque lo tuyo es un trauma el cuál te lleva a comenter muchos errores, ya que no valoras la amistad, ni respetas al hombre con quien vives. Te estaremos esperando para ayudarte y recuerda que lo ajeno se deja quieto.

ATTE: PARAPSICOLOGÍA UNIVERSAL DE LA MENTE

SERVICIO SOCIAL

Mayra Alejandra García Pérez, de 13 años de edad, se encuentra extraviada desde el pasado 21 de Junio y sus familiares se encuentran muy angustiados. Cualquier informe sobre su paradero, favor de comunicarse con la señora Ana María al teléfono 216 52 74.

¡RECAPTURAN ASALTANTE!

* Hace 2 años fue acusado por robo calificado y lesiones Sinué Rivera Bañuelos; pero comprobó su presunta inocencia y salió libre

Alejandro Almanza Aguilar/Francisco Palomares Meridiano

Tepic.- Hace cerca de dos años estuvo preso; duró 10 meses encerrado, salió libre mediante el pago de una fianza y luego de haber comprobado --presuntamente-- su inocencia; el Juez le otorgó su hoja de libertad y regresó a su casa. se trata de Sinué Rivera Bañuelos y tiene 23 años, estuvo acusado por robo calificado y lesiones en agravio de Ramiro Macias Rodríguez; el detenido dice que el acusador mintió, eso tendrá ahora que comprobar de nueva cuenta Sinué, quien ayer ingresó de nueva cuenta al CERESO Venustiano Carranza de Tepic.

Luego de asaltarlo...
¡BALEO A SU VICTIMA!

El día que se registró el hecho, la víctima de nombre Ramiro Macias Rodríguez, indicó ante el Agente del Ministerio Público del Fuero Común, que Sinué Rivera lo había atacado violentamente con un arma de fuego que llevaba entre sus manos, con la cual presuntamente el delincuente lo lesionó; y hecho lo anterior lo despojó de una cantidad de dinero para enseguida darse a la fuga el pillo con rumbo desconocido.

Al realizar arduas investigaciones, la PJE llegó a la conclusión de que el supuesto asaltante se encontraba escondido en esta ciudad, por lo que se procedió a localizarlo y detenerlo, enviándolo posteriormente al CERESO Venustiano Carranza de Tepic en donde purgó Sinué Rivera una condena de 10 meses de cárcel por el delito de lesiones y robo calificado; sin embargo sus abogados lograron comprobar parte de su inocencia y el chamaco fue dejado en libertad mediante el pago de una fianza. Estos hechos delictivos se registraron en el municipio de San Blas en el poblado de Aután, lugar donde radica la supuesta víctima.

AYER RECAPTURARON AL ASALTANTE

El día de ayer por la mañana, a eso de las 7, en el cruce de las calles Mérida, elementos de la División de Vigilancia de la PJE, lograron aprehender de nueva cuenta a Sinué Rivera Bañuelos, el cual era requerido por el Juez Mixto de Primera Instancia del ramo penal de San Blas, a fin de que respondiera el ahora detenido por los delitos de robo calificado y lesiones; ilícitos por los cuales ya había estado preso.

El chamaco poco antes de ser llevado al CERESO Venustiano Carranza de Tepic, señaló a los medios de comunicación que él estaba libre de esos cargos, "De hecho tengo la hoja de libertad del Juez, no se porque me detienen ahora...".

El jovencito quien es originario del municipio de Santiago Ixcuintla y vecino de Aután, municipio de San Blas, y que fuera reaprehendido en Tepic, fue llevado durante el mediodía de este martes al penal en donde habrá de esperar la decisión que tenga a bien tomar el juez de su causa.

Sinué Rivera Bañuelos, dice ser inocente de haber cometido los delitos de robo y lesiones; ayer ingresó de nuevo al penal

INFUSIÓN TETOHUXTLE

LA MEJOR ALTERNATIVA 100% NATURAL CONTRA LA DIABETES DESCUBIERTA HASTA HOY

DE VENTA EN
Morelia 233 altos
(Entre Lerdo y A. Nervo)
Zona Centro Tel.: 216-04-26
(044-37) 40-06-65
Tepic, Nayarit

NO ACEPTE IMITACIONES

¿Que es **INFUSIÓN TETOHUXTLE?** Es un compuesto de plantas medicinale que al hervirlo se convierte en una infusión de Té. El efecto que hace esta infusión en los diabéticos es que ayuda a mejorar su calidad de vida y desaparece los daños causados por la diabetes y esto lleva el nombre de sintomatología que es causa de mortandad en los diabéticos en todo el mundo. Se le recomienda a todas las personas que van a comenzar a tomar esta infusión de Tetohuxtle acudir periódicamente a consultar con su médico y realizar análisis y no dejar de tomar el medicamento indicado, ya que con ayuda médica, análisis clínicos y tomando la maravillosa infusión prolonga su vida satisfactoriamente.

ESTE PRODUCTO NO ES UN MEDICAMENTO ES UN SUPLEMENTO ALIMENTICIO — REGISTRO SECOFI 495386

CHISPAZO — PRONOSTICOS PARA LA ASISTENCIA PUBLICA

RESULTADOS

Sorteo 362 Martes 14 de Agosto de 2001

4 — 6 — 19 — 21 — 24

LUGAR	ACIERTOS	GANADORES	PREMIO INDIVIDUAL
1er.	5 NUMEROS	7	$ 60,198.45
2do.	4 NUMEROS	802	$ 525.42
3er.	3 NUMEROS	16,076	$ 17.21

No. DE PREMIOS	TOTAL A REPARTIR
16,885	$ 1'119,443.95

SORTEOS MARTES, JUEVES Y SABADOS A LAS 21:00 HRS.

SORTEO EFECTUADO ANTE LA INTERVENTORIA DE LA SECRETARIA DE GOBERNACION.
EL DERECHO DE COBRO CADUCA A LOS 60 DIAS NATURALES CONTADOS A PARTIR DE ESTA PUBLICACION.